滿洲報

昭和二年五月十一日

（本報價目）每張銅幣八枚 每月現大洋一圓 每三個月現大洋二圓九角 每六個月現大洋五圓六角 全年現大洋十一圓 報費先惠郵票不收（廣告刊資）一行十四字起碼刊資一日每行現大洋一圓 特別及長期者另議

大連市山縣通一四二番地 發行所 滿洲報社 電話（編輯部）（長）七五一三番（經理部）四〇三四番 振替貯金口座（大連）二七三番

論說

滙豐拒付 （實）

匯豐者在北京素有信用之外國銀行也、人民處於恐怖時代不信用內國銀行之今日、與之往來、尙無論矣、即政府方面、更依若長城、凡時存鉅款焉、夫上下心理、既皆如此之重外而輕內、故其營業、蒸々日上、非特內國銀行不足與之抗衡、即其他外國銀行能與匹敵者、亦寥々無幾、詎知信用最著、未必能長久注重信用、至其不注重信用之時、則受害殆不可勝數矣、

最近滙豐以其買辦鄧君翔虧款潛逃、竟拒付其經手之存款、普通人民、已不能領出、而外交部提取所存之使領經費美金七萬五千元、亦咸遭拒却、于此可見滙豐之注重信用、不過如是而已、按鄧君翔爲滙豐之買辦、即滙豐之僕役、僕役所爲主人當然負責、且主人所負債務、不能因僕役潛逃而一概抹殺也、蓋存款乃存於滙豐、非存於鄧君翔、鄧君翔雖經手實以滙豐之資格、非以其個人之資格、則滙豐對於存款人發生債務關係、存款人對於鄧君翔並無債權關係、鄧君翔潛逃、又何礙於存款、此理明甚、而滙豐竟拒付其經手之存款、諉稱此未入賬、殊不知入賬與否爲一事、存款又爲一事、存款而後、苟已得其經理簽字之存據、存款手續、即爲完畢、至入賬與否、乃銀行內部之關係、存款人並不知情也、存款人持有經理簽字之收據、即有對於滙豐取償之權利、滙豐萬不能說不負責任、今顯然拒付、注重信用者、能如是乎、聞外部已向英使提出抗議、京銀公會亦正在交涉、且謀第二步辦法、結果如何、未可逆料、然因是舉國重外輕內之心理、或當有所覺悟耶、

唐生智要求奉張下野
張唐妥協遂決裂 （北京專電十日到）
調人見勢不佳已赴上海

由湖南出身某要人之斡旋奉派與唐生智攜提共同討伐蔣介石若此種妥協契約一旦成立雙方即發通但唐生智提出之條件第一條即係要求張作霖氏下野因此妥協決裂某要人等觀看形勢不佳已由津口赴上海矣

奉張出巡之預定
與閻吳張孫晤面 （北京專電十日到）
徐蚌或楊宇霆代往

張作霖氏有不日赴石家莊定州與閻錫山吳佩孚二氏會晤後再赴各戰線視察路過徐州與張宗昌氏會商一切沿津浦線入京之擬議其出發之期俟楊宇霆氏由奉歸京後再行決定或由楊宇霆氏代赴徐州或蚌埠與張宗昌孫傳芳兩氏開軍事會議亦未可知

飛機在南京擲彈 （東京專電十日到）
人民被炸死傷十五名

日本海軍省接南京日軍艦報告謂五日正午有一飛機飛至南京投下爆彈八個人民被炸死傷十五名之多午後二時又來一飛機投下爆彈一個幸未傷人目下南京一般人民非常恐慌云

南京政府財政救濟策
擬發行國庫證券 （東京專電十日到）
總額三千萬附加稅爲擔保

據日本外務省接南京電謂南京政府對於財政救濟策擬發行國庫證券計畫八日已由上海財政委員會發佈國庫證券施行令總額爲三千萬元利率七分以五月以後海關附加稅爲擔保云

內閣問題俟
楊氏到京解決
張出巡說難實現

京訊、內閣問題、現在已到解決時期、繼任閣揆、總部方面、已決定以某種方式推任楊宇霆出面組織、一俟楊氏來京、此事即可定奪、至於張作霖出京巡視一節即據奉系某要人云、前方將領對此問題、多不主張、加以張學良張宗昌又有日內來京之訊、故此說一時不易實現云

吳佩孚又思動
擬乘機攻鄂

吳佩孚近聯黨軍在豫南失利、現

魯軍總攻擊中
安慶有失守訊

（上海特訊）直魯軍已佔領安慶、將與豫南奉軍同時向武漢進迫、又據（上海）消息…直魯聯軍刻已擊退皖北黨軍、進佔安慶及沿江城鎮、蕪湖第三軍陸續退出前線後、李宗仁陳調元兩部、獨當魯軍兩路猛攻、陳部孫東雲徐甑雲兩團、損失頗鉅、黨軍第十軍、王天培部、第二師楊勝治部五千人、現被調赴合肥至巢湖沿岸、聯合賀耀祖部扼防濟南特訊、直魯軍在安徽已下總攻擊令、全軍向六安合肥線之李宗仁軍開始總攻擊、又接濟訊…張宗昌下令皖北各軍、實行總攻擊、刻許琨已至洛河指揮各路軍事、馮敬堯程國瑞兩軍、沿肥河向合肥進展、北路許琨及十一軍三師、四日進占馬家集、一部迫入霍邱、第七軍主力、對六安皖軍段祥斌旅、分兩路包圍進攻、故六合形勢已陷於危急、張宗昌並調徐州第六軍、開至蚌埠準備、開赴皖北、策應前線各軍

蔣決定繼續北伐 （東京專電十日到）
准由三方面下攻擊令

日政府接某方面電謂蔣介石與幹部將校開軍事會議結果決定北伐由浦口鎮江蕪湖三方面下總攻擊令作積極進取行動云

英將來自由行動 （倫敦專電十日到）
外相張伯倫在下院之演說

英外相張伯倫氏在下院對議員演說云關於南京事件對於國民政府代表已決定中止再發公文將此意務須通知列國至於英國將來之行動完全保留自由然以英國國旗即英國人之生命財產所係倘有以暴行相加之時則不在此限云

美飛機准備橫斷大西洋 （紐約專電十日到）

羅孤多伯魯拉多及夫以萊幾耶巴萊爾氏准於十日午前天候快晴時乘德蘭加式單葉飛機航行橫斷大西洋云

大村京城間無着陸飛行 （佐世保專電十日發）

日本大村航空隊之大村京城間三百五十英哩無着陸飛行已于十日午前・時實記一番機岡村中二尉番機中村二等兵曹三番機松尾三等兵曹各自操縱一氣橫斷朝鮮海峽飛向京城至京城一泊預定十一日飛回云

武漢方面竟有人
提議對蔣謀妥協
左派忽然豹變改倡民主主義
唐不極端對蔣朱程確已左傾

上海特訊、據漢訊、武漢派中穩健分子、有人提議對蔣妥協、以期協力對某、承認政府移寧、但激烈派尙未允可、惟唐生智對蔣態度、確不取極端、其目的在積極對付豫南軍事、月初以降、唐本人親在信陽漢口間、來往布置北上之京漢線、運兵不絕、寧漢間空氣、謂武漢派不久必將解體、其時間不出半月以內、又九江之朱培德、傳已完全歸附共產黨、程潛共產派之色彩亦甚鮮明、現正在南昌召募新兵、然日來武漢政府已等垂盡之殘焰、殆爲不可爭之事實、近來對于總工會、限制頗嚴、非經政府許可、不得有何舉動、且不許用共產主義之語而用民主主義之名、武漢政府對於河南之戰、已在確山失却其五萬之兵力、該方面完全敗戰、則目難與蔣介石恢復從前之從來關係、或者、唐生智至與奉軍携手抑不可知、或疑蔣爲故意造成武漢政府沒落之機會云、又據漢口消息、黨政府下令、將李濟琛免職查辦、劉湘、賴心輝、亦免職並令楊森、劉文輝、田頌堯、鄧錫侯、及暫編十五軍長劉伯承查辦、並改編其部隊、呂超、石靑陽、亦通緝歸案究辦

漢口又訊、武漢政府之對內的地位、最近愈感困難、因爲緩和對外關係、挽回頹局起見、現特對總工會嚴命、嗣後無論採取何種行動、必須先獲當局許可、始准實行、並須對外備方面、極力隱忍自重、勿妄惹生事端、又當局方面、因共產主義、不爲各方所容、已在表面上、改倡民主主義力持消極態度

閻錫山釋放
岳維峻條件
馮聲明不侵晉地

晉訊、前河南督軍岳維峻、當昨春第二國民軍失敗之際、或傳已死、或傳爲晉軍所捕、而故作僞名、究竟眞相如何、其時遂不明瞭、及近來岳維峻之名、常見於報端、可見岳氏尙在人世、已無可疑之餘地、惟其爾來之經過、尙未十分了然、茲據熟悉該方面之某氏所探得之消息云、岳昨年確爲晉軍所捕獲、而送之于太原閻以岳當時雖托僞名、然信其人確爲岳、而軟禁之、預備將來國民軍萬一捲土重來、可藉以爲嬚和之利器、乃上年十一月、岳之參謀長劉召棠馬驤等、訪商震于綏遠、請商震請閻錫山放岳、而復經馮玉祥于右任等、直接與閻再三交涉、要求放岳之結果、卒以下列條件之下、釋放岳氏矣所謂條件者、即一、國民軍在綏西一帶、不越五原而來 二、國民軍不侵晉綏遠之地盤 三、許晉省軍民入國民黨是也、岳自釋放之後、已於今年二月由閻派護兵廿名副官二名、渡黃河、經五原、送至西安、故現時岳在陝云

不平等條約之
中荷商約滿期

電訊、據外交界消息、中荷商約現於今（八日）滿期、外交部已與荷使歐登科、爲重訂新約之接洽中荷改約會議、不久即將開始、茲據某方面接南京電訊、南京當局支（四日）開會議對荷京中華商會代表林爾志荷屬華僑代表林思溫請廢止一九〇二年所訂屬地主義五月八日期滿之中荷條約、另訂恢復我國血統主義法律之新約、議決三項 一、對荷提出廢舊訂新 二、電告荷屬華僑、堅決力爭望僑氏爲後盾 三、電各省在一週間作廢約運動

豫南奉軍頗順利
仍傳奉唐將議和
黨軍一面又向河南進兵
唐軍敗耗尙不確

鄭州通訊、聞此間軍團部近承總部內示、允以和平解決豫南各部故魏益三田維勤兩部之投奉事件其接洽漸有頭緒、刻轉由此徑着手向幹部開始疏通、以靳入本人環境論、或不免出於下野之途蓋豫南久傳唐生智與奉結有密契奉軍以結束豫滿爲條件、唐方以絃攻武漢爲條件也

漢口又訊、武漢當局有決定縮短地盤之說、其大勢情形、外傳將向守湘鄂二省、一方面在江西、仍決與蔣系搏鬪、其在皖分布之第二、第三、第六、各軍餘部、將一律撤回江西、又專粤北江之陳嘉佑譚道源兩師、悉令退入湘湘北上、以五萬兵力守武勝關、五萬兵力向江西發展

而黨軍近日積極向河南輸送軍隊官電稱黨軍已在駐馬店包圍北軍搶獲槍支萬餘云

又鄭州訊、于學忠已在襄陽方面就奉軍所派第十一軍長之職、與南陽張聯陞部、相應助奉、現奉軍在豫南方面、甚覺順利、中路十七軍、謀直貫逐小南進、右路目的地、在上蔡汝南、左路目的地、在泌陽、韓麟春定由鄭赴郾城視師

關於豫南戰事、號稱唐生智軍在豐山受挫、派第八第十一等軍約四萬人集中確山方面等情、頃惟奉軍與黨軍在確山附近接觸、迄無官電證實、據報告、奉黨軍接觸、尙未到可能時期、緣奉軍前鋒、甫過遂平、進攻大劉莊駐馬店、唐軍雖有一部出武勝、抵信陽、但已否到達確山、尙不可知確山現仍屬靳軍防地、奉軍與黨軍相隔甚遠 現聞確山地方人民因不堪靳軍苛索之苦、紅槍會久有反抗之意、迭請唐生智增援、紅槍會恐黨軍一到、更無法想、所以先發制人、集合鄉民襲擊、傳靳軍損失甚大、所謂唐軍有傷兵回漢口、恐即係靳部之誤云

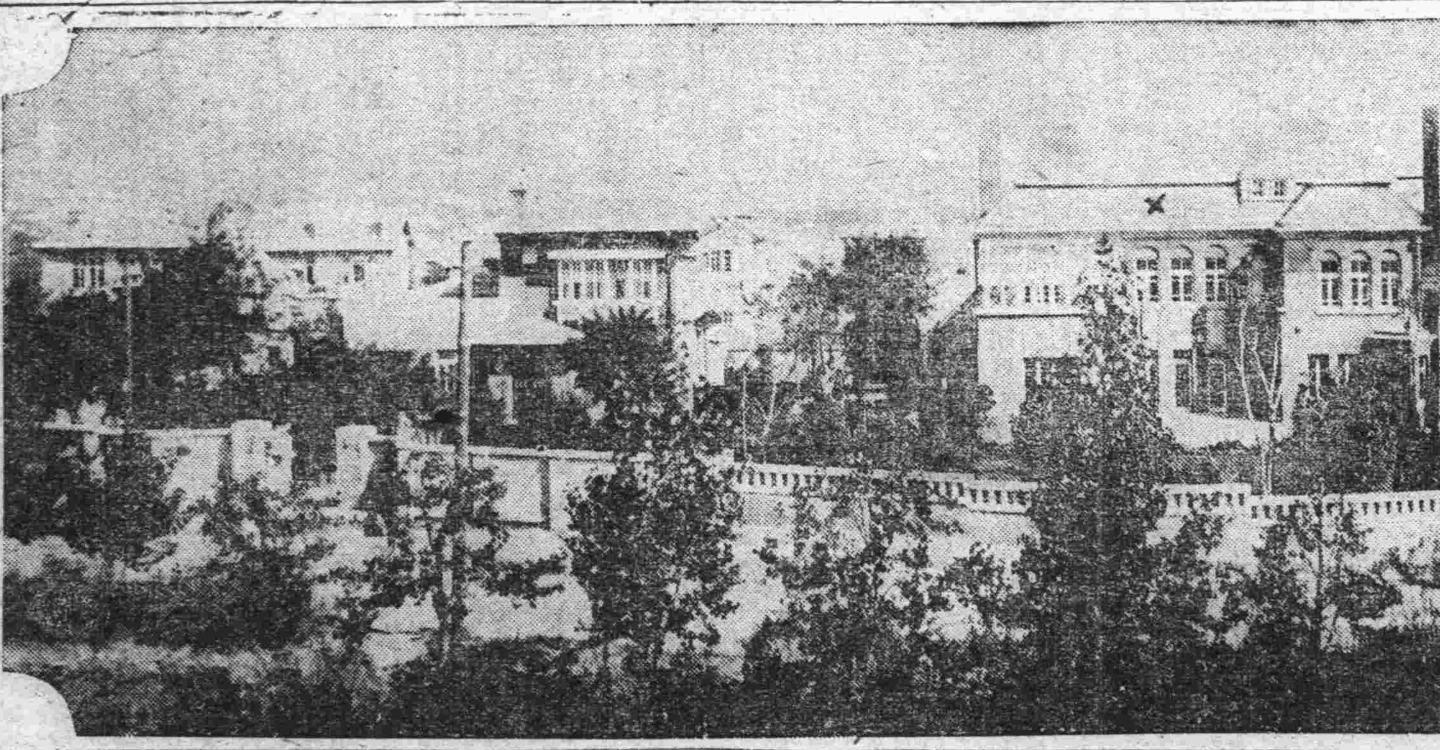

◇……春光明媚中之張帥別墅……◇

別墅在大連市南山麓、爲本報社長西片先生住宅之東鄰、圖中有又狩號之屋頂即是、近日春風和煦、門前柳色靑葱可愛、若翠之南山、橫列其前、大有排闥送靑來之勢、風景之佳、較諸虎灘星浦、別有可觀、該別墅現正忙於修理、聞係張氏夫人不日將來連、小住其間也、西隣短垣之門扉已開者、即西片本報社長住宅云

交通銀行大連支店廣告

本行賃定山縣通四五號舊滿洲銀行房屋爲正式營業經籌備告成修理完備即日遷移自本月十一日起先行營業並定於六月一日正式開幕營業種類爲（存款）（放款）（滙款）（押滙）（國內外滙兌）及商業銀行應辦一切之業務如蒙惠顧無任歡迎

總經理 梁士詒 經理 姚仲拔
協理 盧學溥 副理 錢家駒
電話經理室 五八九八番

四洮鐵路管理局鋼軌等項材料招標廣告 第三十一號

本局呈奉令准標購鋼軌等項材料計分三組第壹組軌尖軌叉等計九十一副押欵大洋八百元第二組轉轍號誌臂形號誌轉轍器等計壹百貳拾副押欵大洋三百元第三組鋼軌及附件計壹千九百餘噸分部定及美國工程師會漢陽鐵廠三種押欵大洋四千元標函每組大洋壹元圖樣費每組大洋五元訂定六月一日在本局開標凡有願承辦此項材料者可逕向駐奉辦公處或本局材料課繳納標單及圖樣費領取標單圖樣其招標押欵一項並於投標之前來局繳納一切手續均按簡章辦理此告

感謝滿鐵優待難民

敝會對於難民四等車票向滿鐵當局顯懇減輕已蒙慨允自六十歲以上十五歲以下均行免費婦女半票四月一日實行以三個月爲限爲此敝會同人謹代難民以感大德

大連山東同鄉會謹啓

緊急廣告

各界台知兹因山東貧民原無旅行知識來擁擠之時往往骨肉不相顧多有離散來敝會均代尋訪惟恐此事繼續發生敬告各界熱心慈善者遇有失迷貧民請送至敝會代尋可也

寺內通 大連山東同鄉會謹啓

爲救濟魯省難民募捐通啓

啓者中國舊制山東省沂州曹州曾州東昌等府屬各縣地質磽瘠人煙稠密生計維艱已達極點益以連年匪禍饑饉賦稅苛徵小民擔負無力呼籲乏門因而背井離鄉扶老携幼謀食東省者歲以數十萬計徒步前行千里迢迢日暮途窮厥狀至慘司竇女質子家族離散等慘事尤見不勝見而罄筆難書於萬一者也敝人等目睹心傷爰發起大連難民臨時救濟會深望各界慈善君子鼎力援助以匡不逮

募捐規程發起團體暨後援者列下

一、捐項數目錢鈔皆不拘
一、期日自四月一日實行至六月末截止
一、收欵地點 大連華商公議會大連西崗華商公議會大連山東同鄉會中華青年會

發起者 大連華商公議會 西崗華商公議會 大連中華青年會 大連山東同鄉會

後援者 遼東新報社 滿洲日日新聞社 大連新聞社 泰東日報社 關東報社 滿洲報社 基督教青年會

松平氏將任日外務大臣 駐美大使以出淵勝次氏繼任 (東京專電十日到)

日本臨時議會業已終了政府對於外相決定專任候補人選當以現駐美大使松平恒雄氏爲有希望駐美大使繼任預定出淵勝次氏轉任

日六十五銀行決定開業 各銀行對日銀行將提出要求 (大阪專電十日到)

四月八日臨時休業之六十五銀行今因政府財政救濟之二大法案均得議會通過故有復業之望決定本月十三日起開始營業九日午前九時本報記者至日本銀行大阪支店訪問該行長據云依近日各銀行對於日銀特別融通審查會準備將貸借總數並預金者之支拂猶預及承認書擔保方面細明書其他各種書類等均有提出要求該審查會審議之必要云

日本新黨積極促進成立 下次議會必爲兩大政黨對峙 (東京專電十日到)

日本新黨俱樂部結黨促進將見成立結果必爲兩大政黨對立之勢下次通常議會兩派勢力不分仲伯定有一翻舌戰橫溢之舉云

蔣孫軍將有激戰 江北戰局忽緊急 孫軍堅守揚州靖江 閻軍便衣隊襲圖山

上海特訊、四日、圖山附近、發現便衣閻軍千餘、被曹萬順部擊退、又白崇禧部陶旅、四日由無錫開抵常州、謀渡江襲擊揚泰、截斷靖江孫軍後路、但孟昭月及周蔭人精銳、扼守揚靖甚力

又南京訊、蔣介石對孫妥協失敗、擬進兵襲取頭橋鎮、即以重兵渡江、於或程度以內、擊破孫軍、蓋蔣雖目下積極對武漢取軍事行動、然認對北戰界上之最小限度、亦必須達至淮河沿岸、或以此爲緩衝地帶

據某方消息、津浦線南段魯軍、向六合集中、第十軍班茂波師、近奉張宗昌電令、調赴江北瓜埠、與儀徵孫傳芳軍劉士林師聯絡、自十二圩向南岸發展、五日魯軍一部、開至瓜埠、並與孫軍方面協商軍事計劃、決定於日內聯合進攻、浦口魯軍入籍兵千人、五日晚開赴下游、十二圩孫軍主力六日與南岸黨軍開始砲擊、夾江作戰甚烈

又上海消息、孫傳芳因與魯軍聯絡進攻計畫妥協、於五日在揚州行營召集會議、決定下令進攻鎮江江陰、另調孟昭月部二師、齊集十二圩、與魯軍猛攻南岸、孟昭月刻已率部開至該地、對南岸黨軍開始攻擊、六日上午、黨軍自下游開至關晉門軍艦二艘、運送黨軍渡江、刻在江岸與魯軍激戰、瓜州方面孫軍、六日晚向鎮江開砲二十餘發、黨軍亦還射、

又上海訊、蔣孫妥協問題、前已陷於決裂、現蔣又向孫謀和、蓋因孫在江北尚擁有相當實力、同時擬畀孫以相當地盤、

又某方面得孫軍總部電報、原文照錄如次

(上畧)頃得孟司令報稱、我軍前方佈置周密、各軍準備併力殲敵日內即擬請令攻擊、並請帥座(孫傳芳)轉催效帥(張宗昌)迅速衝鋒進攻、俾敵軍左右受創、勢必殲亡、赤氛掃盪在即、奏功匪遙矣、謹電奉覆、餘俟續聞

南京和戰之爭 及孫之否認和議

據某方面消息、南京政府近來陸續加入浙籍人物不少、大都居于樞要地位、尤以政治部中佔占多數、彼等因愛惜桑梓、深恐戰事延長、萬一失利、江浙兩省、何堪再罹兵禍故政治部方、面最近主張停戰最烈、惟蔣部軍人、別有用心、積極反對政治部之和平主張、雙方爭論、頗爲激烈、蔣介石對此、甚覺左右爲難、一時尚無解決之辦法云

孫傳芳有三日通電到京、歷數黨軍崇尚詐力、擾亂邦家之罪惡、孫蔣合作、全屬謠言、原文照錄於下

(銜畧)均鑒、蔣中正志大勢弱、梟竞成性、勾結赤俄、以外力覆我邦家引用共產以邪說毀我社會、長江數千里、盡罹兵燹、壯者矜鋒鏑、老弱轉溝壑、傷心慘目、未有涯涘、彼聚天下無廉恥無信義陰險反側之小人於一堂、縱橫卑闔、崇尚詐力、其始也利用胡漢民以倒許崇智、繼用汪精衛、以驅胡漢民、事權既集、乃迫汪去職、而以譚延闓爲傀儡其北犯也、聯唐以倒吳、武漢既下、則聯吳軍以圖奉、又恐唐生智之勢大、遂日伺其隙、慫慂共產以保境安民之說、大功未竟、貽誤至今、近又創爲孫蔣合作謠冀以眩惑天下耳目、張爲幻莫此爲甚、綜其生平、不論同黨異黨、敵軍友軍、利之所在、雖親亦仇無敵非友、無友非敵、實國家之元兇人群所僅見者也

傳芳自去秋以來、深懼赤禍蔓延將淪國家於萬刦不復之地、雖三戰三北、而耿耿此心、始終不懈者誠以此賊不除、國家萬無倖存之理、人民萬無安枕之時也、今有我討赤各軍、豎全國父老共明斯旨深察奸謀同力合作、以明大義於天下、國家幸甚、人民幸甚孫傳芳江(三日)印

閻錫山最近應付環境方針

北京通信、閻錫山對內對外態度如何、爲今日時局中最可注意之一事、閻雖始終持八方照顧之主義、但據確訊、閻有兩個時期態度可疑、一在四月初旬一在四月中旬、前以靳軍敗退、不能成軍因以和緩、後以魯軍直迫浦口、大爲軟化、打消秘密事件、由四月中旬、至四月尾、蓋呈灰色態度、至五月一號以後、始絕對肯定、由聯奉和國討共六字做去、雖未改模稜兩可、而對奉方已大爲軟化、且閻爲求奉方諒解起見曾連發四個闢謠電、洗刷本人態白無他、一面並電告商震、向奉方表已將集中壽陽之楊愛源等軍撤回太原附近、由磧口渡河之徐永昌軍、下令中止前進、擬暫緩改編以免發生誤會、至其服從三民主義、閻並不諱言、但所用之人才全爲老右派、如軍事方面之趙戴文政治方面之南桂馨皆其著者、其他蔣介石所派三個委員、因沿途阻隔、並未前來、故新右派在西活動者、亦寥寥無幾、其他涉有共產嫌疑之左派、閻禁止極力十九都已驅逐出境、據自山西來人言、閻之政策、除加上一層有名無實之三民主義招牌而外、依舊是門羅主義、在甲方視之、則其聯甲、固極熱烈、而自乙方視之、其聯乙又未嘗不出於至誠、而又商震爲接受閻氏衣鉢之人、而又不能脫其羈絆、更不值研究云、然則外傳山西種種佈置之說、可不攻自破矣

奉張將巡視戰地 奉黨兩軍歷史的一致難 可稱爲愛國黨政黨主義 楊宇霆氏對記者之談話

奉天訊自京歸奉之楊宇霆於公署延見記者、發表談話如次

一、俄國調動外蒙軍以牽制奉軍之背後亦未可知、但此等馬賊于鼠竊、奉軍有充分之準備、自不成問題、中東路依奉俄協定繼續經營之意志、無有變更、收回計劃說、並非事實、在奉軍方面因有國際關係紛糾之虞、故就北滿之事俄策、擬始終以慎重態度出之

二、兩帥之臨時首座問題、與安國軍政府組織問題、外間雖有各種風說、但法律上實際上此問題極爲重大、有研究之必要、非俟各方面之意見一致不可、然現在兩師及余尚未以實際問題而考慮之

三、兩帥俟余歸北京後、將親赴石家莊鄭州徐州犒勞前線將士、同時將在各地開各將領會議、發必要之訓令、此事已經內定、歸途或經濟南天津而還京、安國軍之基礎確立、長江以北肅清事業完成、中央元首問題或因之而起亦未可知

四、閻錫山爲國民黨出身者、於國民黨有某程度之好意、乃當然也、對蔣介石被固表示反對、稍現對於武漢政府、亦表示反對、與奉派之關係頗圓滿、兩帥於視察前線歸途、或與閻氏會晤、亦未可知

五、安國軍之旗幟討伐赤賊、革命軍如與俄國並共產黨斷絕關係則妥協提携、自屬充分可能、已屢言之、且目的在人民之幸福、中國非資本主義國、三民主義之精神、雖在安國軍方面、亦非反對、蔣介石最近之傾向於安國軍之主義主張、殊深其感、惟歷史的國民革命軍與安國軍歸于一致、或爲至難、然吾人以完成共通理想之意味、名稱如何、姑作別論、欲繼續研究可稱爲愛國黨之政黨主義

晉省將領大會議 晉軍增至二十七師 炮兵擴充爲十一團

太原通訊閻錫山、現以晉綏軍事及各項重要問題、在在均須解決現決召集各將領、開高級軍事會議、俾得解決一切、前曾去電相召、如駐綏遠第一師師長李培基第三師長楊士元、駐包頭第五師師長傅汝鈞、及騎兵第一師師長鄭澤生、第二師々長郭鳳山、第三師々長孫長勝、第四師々長譚泰、第五師々長李維新、第六師(未詳)第七師師長李德懋、駐平陽第七師師長傅存懷、駐運城第八師師長關福安駐路安、第十師師長盧豐年、駐平定第十二師師長楊效歐、駐介休第三師師長呂玉璽、駐大同第十五師師長李生達(護理晉北鎮守使)等、皆將先後抵省、而駐省各重要將領第二師師長楊愛源、第四師師長傅作義、第六師師長孫楚、第十師師長張蔭梧、軍官學校校長榮甲三憲兵司令張建、砲兵司令周玳、工兵司令楊澄源、及總部總參評趙丕廉、左參議孔繁、右參議王嗣昌等、則就近與會、聞因省垣外各師長、目下尚未到齊、開會之期、尚須時日、再日前召集之政治會議、各縣選舉之區代表、遵令來省報到者、固屬不少、而遷延至今、尚未選出者、頗不乏人、是以該會至今尚未開幕、晉閻對於各縣之玩視命令、甚爲震怒、現又去電嚴催、迅速選出區代表、以便來省與會

當今春時局日緊之際、晉閻爲應時勢之要求、曾將軍隊、大加擴充、當即編成十五師(缺九師與十一師)一獨立旅、騎兵二師、及譚慶林部二師一旅、惟當時、九師雖未成立、而師長一席、早巳預定爲榮甲三軍官學、校校長兼太原衞戍司令充任、聞目下軍官學校每月餉銀、即係第九師之基本餉銀、晉閻以國內連年擾攘、將無寧日、晉綏爲自衛計、仍須備以相當武力、認爲尚有擴充實力必要、決將九師、與十一師、陸續編成、但十一師師長、何人升充、外間尚不得知、又以綏區多係草地、人煙稀少、對于步兵似不適宜、決將騎兵、再加擴充除原有之騎兵第一師々長鄭澤生第二師師長郭鳳山、第三師師長孫長勝(譚慶林部改編者)外、前又委任滿泰(滿係蒙古伊克昭盟準葛爾旗人、其部下亦皆蒙人、騎術之精、內地騎兵、殆難倫比渠駐包頭有年、去歲國晉戰爭前即委爲騎兵旅長、現又始爲騎兵師長、歷年以來、綏遠一區、人事數更、渠之位置、未被動搖)爲騎兵第四師師長李維新爲騎兵第五師師長(第六師未詳)李德茂爲騎兵第七師師長、聞晉閻之意除此之外、擬再擴充五師、分駐晉綏、將來編制時、所需中下級軍官、皆由軍官學校、及教導團派充、不許外間濫擧、又總部之衛隊、亦將擴充成師、其師長、即以該旅旅長杜春沂升充、總部尚有騎衛隊一大隊、亦將擴充成團、團長即以該隊長升充、此二部目下正在計劃中、不久當可發表、當局前爲造就砲科人材起見曾在軍官學校內、設一砲兵速成班、擬待學員畢業後、再成砲兵四團、下級幹部、即以各學員升充云

澳洲北最近發現小人種 身軀不滿三尺 尚在石器時代

華盛頓訊、(東京轉)斯密士院探險隊已在澳洲北荷屬紐幾納地發現小人、種身軀不滿三尺女子尤小、其文化尚在石器時代、日用農器及戰器均屬石製現該族生活器物及各種模型又長五英里映於該地之影片、均已攜歸美京陳列、該隊隊長爲迦省貝克利大學教授司得林氏於五年前携五同志至爪哇島會同印度科學研究社入組織四百餘人之探險隊、隨帶飛行機電影機無線電機留聲機等、分乘該地政府所供給之輪船四隻、直向澳洲北部行去、該地從無百人蹤跡途中橫遭土人追害、四年間飽嘗辛苦、至去年該隊發現新人種之宏願始得成功據稱小人種對於白人頗善待云

社會小說 爐灰 (二三) (李涵梅)

第十一回 求新學志士出洋 逢奇變貪官解綬

並附一千元匯票、報復恩德、汪五姨之處、請轉代致意、恕不另議、將此項欵、留作小忱夫婦學費、汪老太自無異說、聽一句念一句佛、作者筆忘、無心叙此閑文、單表英華起身、來到北京、揀一處極妥靠的大學投考、循例入校、埋首勸讀、與溫儒忱不斷通信、忽見來函說、汝兄叶華現已悔悟、曾致函向余道歉、汝可與兄通信、言歸於好、恐未待余書之達、汝兄之書或先至矣云云英華十分納悶、並不理他、冷笑一聲、將信收過一邊、而並未見叶華有隻字寄來、日月跳丸、英華在京埋頭五載、過後思來、真像電光火石一剎那、因他故鄉無所戀、已是無家可歸的人、爲經濟起見、尤可節儉路費、省下來多買兩卷參考書、大學畢業、成績自佳、頗爲師長所嘉許、定於夏季張帆留美、一切皆賴官費私用有師長津貼、心下只是歡喜急忙寫信報告溫儒忱、不言彼此通信、日期既到、張帆下輪、英華等留美學生、真如宗愨所謂、乘長風破萬里浪、出洋而去、暫且不提、話分兩頭、正說官運亨通的叶華、被毒蛇式的女色猛虎式的烏煙、纏得昏々沉々、兀自糊塗時多、明白時少、所有公務、任憑魏李等幕友辦理、落得自己消閒、幕友也顧他不管、沒有限制、大可以借他的旗幟者自己添、反正弄得歸齊、還是縣長負責任、魏李存心不良、飛揚跋扈、其他幕友、心下不平潛勢力揭竿而起、于是內亂大興全局崩潰、互相傾軋、不得開交可憐叶華尚不覺得、白翠虹自見溫校長回信、忽又變心、除寄去千元匯欵、報答恩情後、絕口不提這事、溫儒忱來信、叶華惡欲答覆、都被翠虹攔擋住、叶華遂又忘了這個兄弟、始終未與英華通半封信、只顧與美人享樂、樂惚間、在新任過了四否年、竟泰極來、樂極悲生、想不到的事情來了、省長大人、忽然成了第二個信陵君、美人醇酒、精力耗費得過度、加以年逾六十、怎禁得起十二金釵列兩行、卜晝卜夜、纏得難脫身呢、說也奇怪、這夜小解、有姨太太扶着、像搾醬油一般的未待溺完、陡然由竅際飛進一陣寒風、大人本是赤身露體、經不起這番尅伐、但覺腰痛如劇哎喲一聲、跌倒在姨太太懷裏、兩眼上插、覺自出氣多入氣少了慌得姨太太失聲大叫、驚動僕婦婢女、前來敲門、姨太太牙齒打戰、抖作一團、好容易將門弄開有人端上薑湯和參湯、給大人灌下去、總漸々蘇醒過來、但已不中用了、挨到第三日晚、竟陞了酆都城的後補省長、上任而去、又是一片哀音、大辦喪事、熱鬧情形、無暇去說、暫行略過、諸閱者割愛、省長死後、新省長在未產生時、很要一番斟酌、鬧得不知鹿死誰手、到底是某軍閥的私人、穩享其成、大凡中國官僚、頭一宗拿手好戲、就是淘汰舊人、安置六親、從中樞內閣起降至道省縣區、自大例小、無不皆然、一日三遷、五日京兆、這話就因此而發了、單說叶華、合該官運過去、漸臨險境

時評 奉蔣妥協奉唐決難妥協 (知非)

△孫蔣妥協無成、而奉唐之妥協、一時又宣騰起、此等事偶爾聆之、鮮不驚人聽聞、夫從來宗旨不同者、始可與言和平、未有背道相馳、而能合轍者也、唐生智假人勢力、僥倖而成厥功、其曩者服從蔣介石、實因其羽毛尚未豐滿、未敢遽然高飛、今手握强兵、跨有湘鄂兩省地、遽揭其假面具助共產黨以倒蔣爲務、吾人即可以共產視之

△奉方擊堂堂之鼓、建正正之旗、整軍經武、秣馬厲兵、所討者非共產黨乎、討共產黨、非以其宗旨不同乎、謂其與蔣妥協、雖遲早不定、猶可信也、謂其與唐生智有妥協說、吾斯之未能信、蓄此等傳說之由來、皆神經過敏者、見孫蔣之妥協決裂、遂移其眼光於奉唐方面、吾敢謂奉蔣或有妥協、奉唐決無妥協謂予不信、試觀其究竟

婦女血枯經閉

△經血爲妊娠之要素。
△故血旺經調者容易得胎。
△血枯經閉者難望育。

血枯症之初期病狀、胃呆便閉、腹脹腰痠、面黃無力、經水始則或前或後、滴點而來、繼則停閉不通、此係血海乾枯之故、終必變成乾血癆、生育絕望矣

百齡機

爲促進新陳代謝之補血良劑 並有健脾胃、調營衛、强筋骨、通補人身諸虛百損之特殊功效、凡停經不孕之婦女、服百齡機一二月便能旺血通經、健脾胃繁殖卵子、和暖子宮、得得胎生子、可操左劵矣

(百齡機價目)
(均按現大洋計算)
小瓶一元 每打十元
大瓶二元 每打廿元

東三省總發行所 奉天大西邊門外 九福公司
大連分銷處 華泰西藥房 西崗廣生堂
哈爾濱分銷處 泰華西葯商行
各埠葯房均有出售

美國靈藥補腎壯陽 美育賓

▲虛弱男子 ▲不可不服
▲一經試用 ▲萬應萬靈

人生之精力有限、而淫慾之觀念無窮、以有限之精神、而塡無窮之慾壑、猶如牛山之木、旦旦而伐消滅淨盡、人非金石、焉能其磋磨耶、無怪乎年方少而遽夭、人未老而先衰也、若再失於調治、不獨釀成陽萎虛勞之症、且能促及壽限、良可憫也、按美國最新發明、美育賓聖藥功能補血、補腦 補腎益精、强壯筋骨增加體力、有恢復青春之效、返老還童之功對於一切生殖器衰弱病、尤有神奇之效力、凡房事過度、陽萎不舉、手淫斲喪、遺精滑精、老年精衰 子嗣艱難、神經衰弱、四肢無力 腰腿痠痛形容枯瘦、腦力不足、視力減退、記憶不健、作事善忘、陽莖縮小房事無能、種種虛弱等症無論新久 一經服用、立見奇功、轉弱爲强百發百中、此爲滋補聖品、非市上所售奮興一時者可比、如無病常服、永保無腎虧陽萎之虞且體質健壯、精神充足、而房事之快樂、必然得其滿意 功效偉大、非徒自誇 請君一試方知言之不謬也

購者謹防假冒、查近有奸商、冒倣此藥之牌號其名目、亦類似美育賓相彷、而內中之藥料、毫無功效、魚目混珠、意圖影射、稍不詳查即受其欺、特此聲明、諸君注意也

眞正美育賓之價目、每瓶大洋一元八角半打九元、各埠大藥房均有出售(說明書函索即寄)

上海江西路六十二號 信昌藥行總經理
分行哈爾濱 信昌藥行

吉長車 下行 上行

大阪商船定期行輪

●開往門司神戸大阪（每日午前十時出帆）
▲西米利加丸 五月日
▲笠戸丸 五月廿四日
▲貝加爾丸 五月十四日
▲哈爾濱丸 五月廿日
●開往上海福州基隆高雄
▲長沙丸 六月九日
▲福健丸 五月十七日
▲盛京丸 五月廿八日
●開往朝鮮長崎鹿兒島
▲大智丸 五月廿二日
●開往紐育
▲黑古丸 五月十三日

大連市山縣通 大阪商船株式會社大連支店 電話四一三七番

◎日清汽船出帆
●開往上海青島
▲華山丸 五月日
▲唐山丸 五月十八日

日清汽船代理店 大阪商船株式會社大連支店

大連汽船定期行輪

●開往芝罘青島上海濟鐵航路船
▲神丸 五月日正午
▲大連丸 五月廿日同
▲西京丸 五月十五日同
●開往天津
▲天潮丸 五月十一日
▲長平丸 五月十四日
●開往香港
▲龍鳳丸 五月十二日
▲煙台丸 五月十五日
▲興順丸 五月十八日
●開往龍口登州府
▲龍平丸 五月十一日
●開往安東
▲濟通丸 五月十三日

大連市山縣通 大連汽船株式會社 電話七二七五番

日本郵船定期行輪

●開往歐州
▲德勒丸 六月四日
▲對馬丸 六月九日
●開往神戸大阪

◎近海郵船大連出帆
●開往橫濱神戸
▲高砂丸 五月十九日
▲淡路丸 五月廿四日
▲竹島丸 五月三十日
●開往天津
▲淡路丸 五月十六日
▲高砂丸 五月十一日
▲竹島丸 五月廿二日

◎朝鮮郵船大連出帆
●開往威海衛青島仁川
▲會寧丸 五月十三日
●開往朝鮮長崎鹿兒島
▲羅南丸 五月十二日
以上各船因天氣及其他事宜時行改期

大連市山縣通
朝鮮郵船株式會社代理店
近海郵船株式會社代理店
日本郵船株式會社大連出張所
電話七八四六番

政記公司定期行輪

▲有利號 五月十二日安東
▲廣利號 五月十二日青島
▲永利號 五月十五日芝罘
▲茂利號 五月十二日河頭
▲勝利號 五月十三日青島海州
▲毓大號 五月十一日興化

大連市監部通 政記輪船股份有限公司 電話四一四一

三井洋行定期行輪

●開往北米（桑港羅斯安接魯斯）
▲秋葉山丸 六月十三日
可也 所有水脚等項祈照箇會處帳房
大連山縣通三井物産會社 船舶部出張員代表電話七一一〇
荷物取扱店 大連山縣通 宮崎商會 電話七一一〇番

本社電話

接洽廣告 四〇三四番
編輯事項 七五一三番
本埠訂報 四〇四二番

外科一般 皮膚病 花柳病
唐澤醫院
大連市山縣通七十二番地 宅診往診入院

洋紙批發

專辦東西洋各種模造紙、印刷紙、新聞用紙、白洋毛邊紙、有光紙、畫圖紙、表古紙、色臘光紙、燭包紙、紅黃板紙、棉紙、行單用紙、一概發售

監部通百十二番地 電話長七三八八番
天德信大連支店

大連 浪速町五十番地
協茂盛紬緞莊

新到各貨廉價出售

緞絹綢葛 吡吸呢絨
平金顧繡 喜壽帳料
毛毯棹面 化粧布疋
各種皮貨 無不俱備

電話長 五四四 四六九 五三八 三二八

維持信用定價劃一

服用清導丸

人生之煩惱

人生之煩惱皆爲體質上之原因而擴大苟以紅色清導丸平其肝微利其胆汁促其消化之進行則閣下必覺爽適於數句鐘內即可較易解決人生之問題奚江蘇劉莊鎮義利煙號倪思麟先生來函云鄙人前患精神不强大便不通數年以來痛苦不堪及試服紅色清導丸二三粒次晨果然大便通順三星期後完全告痊精神爽健飲食增加特書謝函以表寸心專治大便祕結 肝火上升 疾病頭痛 肝經失調 頭暈目眩 口氣穢濁 皮膚 紅瘰等症且止痔症痛苦可免痢疾腹瀉之虞紅色清導丸凡經售西藥者均有出售或直寄郵票大洋六角至上海江西路六十號韋廉士醫生藥局原班郵奉一瓶可卝郵費在內每六瓶大洋三元

新到德國花柳病聖藥 六〇六

花柳科 痔瘡科 專門

◎生殖器機能障害
◎泌尿器科一般
◎肛門外科一般
◎婦人科◎皮膚科
◎令德根（電氣光線）科
◎診察 每日自早起九時晚上八時到
星期祭日下午休診（入院隨意）
大連市岩代町十番地（遊樂館）隣

仁壽堂醫院

電話八五九九番
院長 醫專學士 大塚協

久咳成癆

多咳傷肺日久成癆查治癆必愈之藥迄今外國醫藥兩界義無發明目下只有上海唐拾尚大醫生久咳丸直接有革咳除痰之效間接有防癆保肺之功正本清源舍此莫屬每瓶一元

總發行 上海廣西路 父子大藥廠
總經理 奉天哈爾濱長春 同芳照像館
經理處 各埠先施公司及各大藥房

天成號綢緞布疋發行

維持信用廉價劃一 以謝往日之雅意 更望倍舊的惠顧 是所至盼

大連市 本店 浪速町二丁目電話六七五六番
支店 小崗子平和街電話六〇五八番
本主人謹啓

大連市監部通
西德泰綢緞呢絨店

百貨俱全 定價劃一
批發部長電話八五九四番
零售部長電話六四五九番
一町目七十七番地

旅客注意

大連 長春 哈濱
裕長棧

電話六三五二番
長春 電話九一四番

本棧現將房屋重加修飾人員力行整理男女異室招待殷勤代理車船客票報關完稅遠近紳商請祈賀臨

啓者本號今由東洋批來特等新茨萩八尺赤白松壽料一丈二尺三寸至五寸各樣杉杆黃花松大桅三丈二尺黃花松料木南柳料板紅白松料板以及石條一二三等日本磚片面磚一概批發特此登報出售

電話長三四三四番 六三二二番
大連市榮町壹番地
長興和木廠啓

多小皮帶

多小皮帶內含鋼片數層釘子不能穿入長途汽車及出賃汽車用之最爲適宜

LEEmericks No. 3

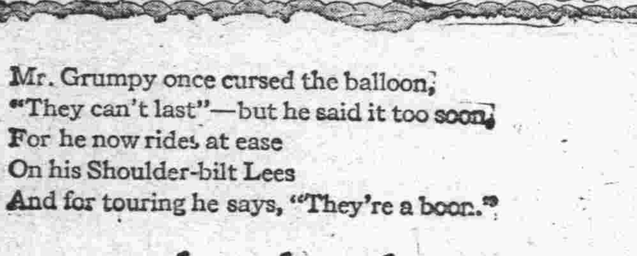

Mr. Grumpy once cursed the balloon,
"They can't last"—but he said it too soon,
For he now rides at ease
On his Shoulder-bilt Lees
And for touring he says, "They're a boon."

You may have met Mr. G.—we have, and quite a few of his family too. In fact we have had the pleasure of making them all change their ideas on the durability of low pressure tires by simply demonstrating our

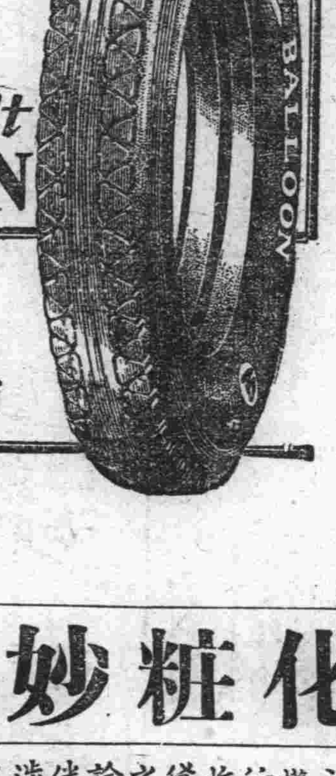

LEE
Shoulder-bilt BALLOON

奉天 多小公司
南市場電話一八一六三號

多小汽車

大隈車裝璜精美堅固耐用六個汽缸節省汽油價格低廉購者勿失機會

請用雙妹老牌優美中國化粧妙品

總發行 大連監部通
長電話 八二八一番

雙妹老牌花露水
大號四毛三分 二號二毛七分 三號一毛六分 四號一毛一分

雙妹老牌生髮油
大號五毛四分 二號三毛二分 三號二毛二分 四號一毛一分

雙妹老牌爽身粉
每鐵盒 五毛四分

銀両聲明廣告

啓者本公司所分設南北省及外埠之各枝行均無權以本公司名義在外賒取貨物揭借款項及與銀行銀號或錢莊立摺以銀両往來等事因各枝行所有應沽之貨物統由香港總行供給而各枝行日用所需亦俱發現款交易之故也至於揭借款項之簽押權祇有總行馮君福田馮君偉成梁君應三位執行而已否則一概無效計枝權之圖章亦不過係收貨項現款發行所用之圖章收貨項保銀信及蓋兩貨單所用而已實向來不設揭借銀兩之圖章也倘有以銀両輕信各枝行無論其經手人為該行之司事或平常夥伴俱屬個人之私交易概與本公司無涉縱以本公司名義或蓋該枝行圖章立單揭借或担保等件均作無效遂有各埠之平常代理或總代理尤非本公司資本所做之生意如有與人銀両轇輵則與本公司更無關繫爲先此登聲明以免後論

香港 廣生行有限公司總行啟

大連 廣生行啓

登列價俱係大洋小洋照市伸算

滿洲列車（下）… 大石橋 熊岳城 瓦房店 三十里堡 金州 周水子 沙河口 大連 … 長春 公主嶺 四平街 昌圖 開原 鐵嶺 奉天 蘇家屯 渾河 遼陽 鞍山 湯崗子 (上) …

奉天

積極準備中之 當局收回中東路
張總司令電召于督辦晉京 即協議收回之方策

茲據某機關透出消息云奉天當局對于回收中東鐵路準備到正積極進行中該路督辦于沖漢氏爲接張作霖電召預定日內晉京面謁張帥協議關於收回中東鐵路問題一切事宜云云（健）

討論對俄政策
交涉署員開會議 預定月之十五日

交涉署長高淸和氏預定于月之十五日召集東三省各地交涉署員至署協議對俄政策並講在住海參威一帶並極東部西比利亞領事涉外事務及華僑對策云（健）

省公署定期 開政治會議

奉天省長莫柳忱氏玆爲整頓吏治愼重地方起見特規定於月之十二日在署召集各行政要人及各廳長等開政治會議以便集思廣益以規定辦法而使政治發展云（健）

唐處長來奉 視查後方防務

茲據確息安國軍張總司令以東省爲安國軍之根據地故對東省事務必當愼重辦理且値時局不靖戎馬倉皇中俄斷絕國交之際對於防務尤宜特別嚴密以保東省之治安設東三省境不靖發生事端實有碍於奉軍南下莫大是以日前特派安國軍總部執法處長唐佐明氏來奉視察後方防務及各軍布置等情形聞唐已啓程出京先到奉視察後再赴北方各處視察以資返京報告（健）

徐永和調委 督戰司令官

江省軍務督辦兼第十五軍長吳俊陞氏玆查前任騎兵第十四師第七旅長徐永和氏因去歲所部之軍隊譁變遂被解職賦閒無事其人充差多年並富於軍事學遂委爲該軍督戰司令官云（健）

砲兵第七團 領去大宗砲彈

東北砲兵第七團長段茂淇氏以戰事未息該團需砲孔急是以特派副官顏中全來奉向東三省兵工廠領取過山砲彈三百發迫擊砲彈六百發野砲彈五百發重砲彈七百發玆聞兵工廠業已如發給該副官遂於月之七日運赴防地以資應用（健）

穆春又任顧問

茲據確息前任騎兵師長穆春氏日前應安國軍總司令之召入京委穆氏爲上將軍公署顧問以資協助勦奉天軍務云（健）

第一團亦入關駐防

十一師補充團二三兩團均先後開拔入關玆第一團長吳嘉賓率所部隊伍由安東來奉在臯姑屯休息次日乃乘京奉車入關向廊坊一帶駐防云（健）

三四軍領去手榴彈

鎭威第三四方面軍團長張學良韓麟春玆以奉軍南下討赤而手榴彈最爲應用是以於日前特派第三科長戴師韓來奉請領手榴彈十萬枚業由當局批准向兵工廠領取玆聞已如數領出乃於月之七日押運入關以便分發各前軍應用云（健）

狂犬預防注射

奉天地方事務所勸業係決定于五月十七日至三十日間開始狂犬病豫防注射其所定日程五月十七日蘇家屯警察官派出所五月十八日新城子警察官派出所五月十九日及三十日兩日由奉天滿鐵消防隊起挨次施行關於前項據邊見農務主任談話云去歲受狂犬病注射者全部俱有記錄然大部分尙有未受射者故今爲剷除該病發生計凡吾犬會受注射始可否則果發現有未受注射之犬俱以野犬而撲殺之以除病原而重衛生云云（健）

處長由錦返省
並擬赴安東會議

奉天警務處長兼保甲總辦陳奉璋氏爲整頓警甲起見曾於月之三日赴錦縣召集遼河以西十三縣警甲所長開會討論整頓警甲辦法已誌本報玆聞陳處長業已將公辦理完竣遂於月之七日乘京奉車由錦返省矣並擬於下月赴安東召集東邊道各縣警甲所長亦開整頓警甲之議云（健）

估官街之市房
市政所嚴禁修補

奉天市政公所玆查各馬路旁之便道多被各商戶所佔據以致馬路狹窄交通不便業已通令禁各商戶修補房舍在案深恐各商戶不知遵守是以該所又重申前令凡商號市房若估官街者一律嚴禁修補如不堪居住時宜遵照章程重新建築必須退出官街之地基云（健）

第一師將開體育會

奉天小南關省立第一師範學校長林日暄氏以時値春季陽光明媚寒暑宜人正學生發展體育振刷精神之際特擬於月之十五日在萬泉河沿之公共體育場舉行春季體育大會目下正籌備一切進行云（健）

消防隊決增薪一倍

奉天總商會消防隊代理管理劉仲三氏以時値錢毛物貴生活困難玆查該隊隊員每月所領之薪金實屬微薄大有不能維持現狀之勢是以於月之七日特召集該會董議事等討論結果遂照原薪增加一倍以維持現狀云

市政電車宣布車價

奉天市政公所電車通行二載於玆省因時局之關係不得不更變車價然每將車價變更市民之不知往往質問並費許多時間及手續是以該廠長佟資鈞氏有鑑於此特擬出兩方便利計於各站電柱上將車段價目逐一宣布最後則聲明車費須交小票不得專用大票以免延悞時期云（健）

各校學生紛紛旅行

奉天大南門裏省立第四小學校長陳臨閣氏以時春季陽光明媚正宜率學生旅行山野不徒得心曠神怡且有裨益於自然科是以於月之六日由該校長率領全校學生一千餘名赴北陵旅行而隊伍並分五部學生部監護部採取部記錄部販賣部等云

又訊省立第二小學校長郭錫秀氏以學生終日伏案精力疲令宜作郊遊之舉況春暖花香之時正學生旅行之良辰是以於月之七日晨即由該校之職教員率全體學生旅行北陵遊覽云（健）

商埠局會議之內容

奉天商埠警察局局長張聘三氏對於埠內之事務熱心整頓是以於月之七日召集各課長分局長等會議討論埠內之應興應革之事項聞其會議結果大致如左各項

一、催促各商迅速更易許可證

二、取締埠內售賣淫穢書及歌唱淫曲

三、禁止妓館買良爲娼及車廠旅店設賭

四、保衛地方之辦法及調查長警勤惰云（健）

製麻工潮已緩和
復職者將達五百名
如仍不就業即斷然解僱

奉天製麻會社罷業自中日官憲嚴捕煽動者後始行緩和九日晨復職者約四百九十六名該會社當局于九日晨發出布告云于三日內不就業者斷然解雇等因同時即着手新招募至十日晨前往應募者既達三十餘名而就中採用者僅七名云（健）

中日要人之來往

△奉天地方事務所長平野正朝氏爲視察鐵嶺地方事宜於月之九日赴鐵嶺日內即返奉

△奉天電報通信社長渡邊義一氏八日赴大連於九日早車返奉

△郭建亭氏（旅順市會議員）因公于月之八日由旅順來奉寓於悅來旅館

△祁憲廷氏（奉天悅來棧主人）前數日赴旅大交接各要事於九日下午快車返來

△西片本報社長九日晨來奉下午快車返連

△洪念氏（前交通部次長）於九日晨由南滿車過奉赴四平街

△天羽哈爾濱日本總領事於八日夜過奉赴大連

△岡田安東領事於九日午前六時三十五分來奉至奉天總領事館（健）

廳令疏通暗溝

奉天省會警察廳長張樂山氏玆查城關過路業已修補完竣恐日後陰雨而偏巷之暗溝滯澀不通以致四溢街道泥濘爲重路政起見特令各署淸道隊從速將各該管界內之暗溝疏通以重路政云（健）

警廳召開防務會議

奉天省會警察廳長張樂山氏自蒞任以來關於警政力圖發展於月之八日又召集各警察署長科長隊長督察員等到廳開會議討論省防諸辦法表決後即令各署遵照實行云

莫省長又令 商會平定物價

奉天省長莫柳忱氏以近日以來奉票逐漸提高頗有恢復原狀之勢然而各種物價亦應隨之而低落以便維持人民之生活是以於月之七日又飭令奉天總商會隨時平定物價不得任奸商之取巧不落云（健）

蓋平

警官傳習畢業

本邑警察所第四期送省傳習之警官爲行政股員王達廷衛生股員陶象書司法股員于益三第二區區官關中和四名現已傳習期滿考試畢業該員等均於月之三日返蓋照常視事云

警察所開會議

本邑警甲所長高互川赴省會議返蓋即到所視事於月之八日上午在警察教練所大開會議各區巡官區保長隊長股員均行入席探其所議之要者爲夏防等事云

鐵嶺

修養團將長途競走

邑西關日本滿鐵修養團團員將舉行長途競走決勝點即南滿線之各大驛站沿線道由北而南節節進行即如開原開員來鐵本驛團員去奉北起于長春南止於大連開鐵地男女團員奮勇欲競者達二十餘人實行期即月之下旬末二三日內云

省令僱用難民

邑縣署昨奉到省署訓令內開直魯難民日多一日其數實難計算各縣幾無不有設均無相當職業於地面之肅靖不無障碍故通令各縣轉飭農民人等對於直魯難民均須設法僱用等因刻經縣署已布告週知云（太）

疏通溝渠暨修街道

邑警察所長徐永泰有鑿於街道之失修以致高低不平及大街兩旁之洋溝經冬日結氷時堆積穢物甚多以致不能通暢乃於昨派教養工廠之犯人將大街洋溝中之積物均行挖出並將街道之窪處用沙土墊平以維路政云（太）

海城

監督招開會議
平糶粮行將運來 區長負出賣責任

邑行政監督姜子彬於月之八日特下公啓於地方紳商爲官辦之平糶粮價事定於卽日午後七時在縣署開一全體會議其中詳細情形待會議終了時再爲續報云據一訪商姜監督近未在洮南買妥最好的高粮一千五百多石價値甚廉爲施惠窮黎起見擬將是項紅粮發到本城派九區區長擔負售粮責任價値較商辦中調格外加廉務使九區饑鴻實惠均沾云似此姜縣長之關心民隱曉然若揭邑中有此慈愛父母吾儕小民不禁翹跂以待（青）

報告會議經過

本邑商會長辛子香於月之九日特下事牌於四十八家會董擬定五月十日招開特會各會董等屆時萬勿缺席致滯會務之進行據聞此番開議之程序除將在奉天總會聯合會議之經過情形詳細報告外並續議粥鍋及平糶各事宜云（青）

庇寒所已動工

南關紳士軍蘭垓因不忍貧無立錐之難民露宿風棲特在西門外築庇寒所一處以示體卹一則業紀前報關此項工程已於月之六日開始進行磚瓦木料全部運到定於月之十六日上梁落成之期在指顧間云（青）

四平街

南方教會已鎖閉
英人來四設教

近因南方諸地盡歸國民政府勢力以下而排英風潮漸趨猛烈英人之財產既屬不保而即生命亦或難全英布教所已被一致鎖閉於是英教師有避難北上者於日前有英頭路奈佗人四名乘南滿車來四即寓日進街中段新蓋之房內近來覓開始傳教每日上午下午宣道二次並唱二次宗教傳道歌彼等華語十分流暢又兼熱心宣講故近來聽講之人由少漸多每日不下百名云（會）

伊豆少將來四

日本伊豆少將伊豆凡夫氏現年已近五旬昔於日俄戰爭時曾爲乃木大將參謀現充教化團協議員兼任在鄉少將之職今番爲視察滿鮮諸地於初六日三時三十分之列車攜同團人三名來四安（會）

春季運動大會

市民春季運動大會玆擬於月之下浣舉行諸運動委員今正在籌持經費而措置一切手續中至於一般運動選手每日齊集公園練習負擔之運動以期當場獲優勝也云（會）

本埠救濟難民
各機關當仁不讓

近來對於救濟難民之事均以義不容辭先后發起而新市街之直魯同鄉慈善會亦實行開始發給現金之救濟並有該會派員每日赴站招待玆將近日三慈善機關之救濟情形分爲誌下

一、四洮路局線各站之供給飲食 凡難民之乘四洮車往沿站下車開墾之難民除車票減價或酌合情形全免之外並於在乘車中爲沿站供給飲食以便難民在途中有飢餓之慮

一、附屬地華商會之食品救濟 附屬地商務會以距離車站太近難民多有赴街內乞食者以是由各巨商發起每日由會中蒸作包米窩窩頭等施給難民食用在七號午時曾有三十餘名難民就食至於此次用欵槪由會中公欵暫墊候開會結賬之後不足時再由各商家募捐

一、慈善會派人在站招待並旋現欵及寄宿所 新市街之直魯同鄉慈善會由本月一號起實行派人每日來車站招待臂標白布章遇有赴附近阜路求親友乏以資均施給一元以上之現欵有寄宿者均送領會中遇疾病者亦由會中無料施治該會中王于二君每日亦未站監視招待員之是否盡職其辦法頗爲完善云

觀以上本埠三部救濟會均先后成立分提救濟之辦法此後難民之臨本埠者決無流離及飢餓之慮然而非經此次各界熱心成立之又曷克臻此完善之救濟耶

營口

孟監督之晉京

山海關監督孟羨亭氏因重要政務有須與張總司令海關總稅務司以及中央財政當軸磋商者于是特於月五日搭本埠河北京奉快車首途晉京面謁以上各要人請示機宜俾資遵循并聞孟氏此行約須在京滯留旬餘日卽可遄返云

注重公衆衛生
事務所業已成立

市政公所劉暇忱市長以營口地當要衝水陸交通至爲便利人烟之繁密遠冠他埠故一遇天災流行之際輒遭死亡枕藉之慘倘不未雨綢繆何以維持公安而濟民命是以特與海口檢疫醫院楊廷光院長計議妥洽在營設立營口市試辦公共衛生事務所刻已籌備就緒業於五日成立除飭知市民知照外并請埠內各醫生協助聞其所注意者計霍亂猩紅熱鼠疫天花白喉傷寒赤痢疥疹等八大傳染云

通遼

設立荒務招墾局
王局長將親出視察
預定十五年招墾完畢

安國軍張總司令爲移民開墾荒地發展農業富國利民計經於省轄通遼縣西南距邑百餘里之蒙古分界有荒地百餘里數千方之特乘委任土爾辜君爲招墾局長於日前由省搭車來通下榻於鴻賓旅館於日昨已擇定中央大街電報局旁房屋十餘間爲招墾地局辦公處王局長將親赴荒地處段視察進行招墾事務此荒地乃蒙古達爾佐王所有以十五年爲限始能告一段落云

安東

局長晉省會議

本邑遼開稅捐徵收總局長董雲卿氏於日前奉財政廳長電召晉省礎五日上午又乘車赴奉此番行色匆匆聞財政莫廳長通令各縣局長於月之十日到省開會議爲改革稅規及印花煙酒特稅事務等情公務完畢後局長始能返任云（民）

教廳致展覽會祝詞

東邊道教育會所籌備之道區第二次教育成績展覽會已定於五月一號早九時假東邊林科高級中學爲會場日昨値奉天教育廳長特派省視學汪星恒到安參觀及携有該廳長祝詞如下奉天東邊道教育會第一次成績展覽會祝詞云猗歟貴會再度經營此人爲之功賴力果與心精既羅隴此聚羣英輝煌照采佳品紛呈嘻誰奪天工實惟我後生厥深涵養樸茂恢宏勿爲驚綢而廢厥明惟本道而立身知赫赫之無名抑所望於教者益努力於前程以永終譽期展大成教育廳長祁彥視

遼陽

局長因公晉省

本縣禁煙局趙局長因公於本月二日晉省謁見總辦稟陳一功要務並已事竣於五日晚乘車回局以重職務云（卷）

省署委員到遼

月之七日奉天省署委員劉煥文氏奉令到遼下榻於德升店內玆於八日逐分赴大沙嶺九區調查選舉事宜並視察警甲政績不日即可轉赴其他各區調查云（樵）

派員査牛馬稅

稅捐局奉財政廳令爲長征稅欵特令各縣稅局一律派員下鄉調查牛馬各稅有無偸漏情事以重收入等因該局轉飭各局卡令派妥員協同警甲赴鄉各村調査有無偸漏情事宜重稅收云（卷）

本社啓事

各分社若以現大洋以外錢鈔欵匯於本社 時按照左開行市可

▲今日之行市▼

大洋兌金票 九七·〇〇

大洋兌鈔票 一〇一·七五

大洋兌小洋 一二七·五〇

經理部啓

阿城縣分社啓事

敬啓者本分社自開辦以來荷蒙各界歡迎不勝感激惟前在硝磺局附設辦公頗覺不便故現移於南街天錫泉後院正房中俟後如有訂閱報章或刊登廣告者祈到敝分社接洽可也恐未週知特此聲明

分社長 孫炳南啓

博愛醫院
大連小崗子宏濟街
耳鼻咽喉科 主任 孟天成
外科 主任 郭進木
內科 主任 徐榮
產婦人科 主任 日冲ヒナ
電話 五四六七 六八〇九番

新到德國 六〇六 花柳病聖藥
內外科、花柳科、小兒科、產婦科、晝夜診察、病室完備入院隨意
大連市奧町龍口銀行舊地址 電話八五一〇番
普愛醫院 院長 陳英

戒除阿片煙癮 六百零六藥針 花柳病皮膚科 內外科婦嬰科 耳鼻喉科眼科
大連市大龍街四十五番
協和醫院
電話四〇四二番
病室設置 入院隨意
院長 劉景仁

泰華樓菜店啓事
敬啓者本樓營業多年荷蒙各界光顧無任銘感玆爲商業競爭特別改良建築三層樓房周圍一百餘間一切工程俱照西式凡屋上庭園花欄魚池電燈瓦斯多暖夏凉之品物不設置完備非惟淸雅可觀實與衛生有益當此桂飄金粟秩序平分正各界交際宴客之候是以重將各屋陳設異常整頓油漆彩繪煥然一新包辦應時宴席盡善盡美選用堂役伺候非常慇勤如蒙各界諸君倍加惠顧無勝歡迎之至恐未周知特此廣告
大連市監部通二丁目八十一號地 電話 四六七一 七七五七 三五二七番
泰華樓菜館謹啓

招募中日人研究生 速成科 受驗科
滿洲唯一 日支自動車夜間研究所
一、教授法之周詳 一、施設完備
一、最有進步之夜間教授 一、學費低廉
速來、試驗罷！
大連市北大山通五番地之二 北大山場側

源增興 自造肥皂麵域廣告
敬啓者本號開設已達十有餘載爲今擴充營業起見特出厚資由上海聘到有名技師督工製造各種肥皂麵域材料優美如鷄牌方皂紅三つき牌方皂應牌大方皂三應牌長條皂幸福牌長條皂品質優良價格低廉再是鷄牌方皂係敝初創之牌近來街市多有仿造本號牌印者伏乞各界諸君認明字號倍加惠顧無任歡迎之至恐未週知謹此奉告
代理 卜內門公司顏料洋鹼靛油等 奉天大合堂各種藥品
大連市惠比須町一丁目二十九番地 源增興謹啓 卽伏見臺四區 電話七九八九

普蘭店難民救會募捐啓事
敬啓者玆因山東西部各府連歲歉收更兼匪禍兵患苛稅繁興因之負擔無力民不聊生相繼出亡背井離鄉謀食東渡扶老携幼飢寒堪憐以餐露宿慘狀可憫歉等目覩心傷不揣棉薄爰發起難民救濟會已於四月一日正式成立既施粥飯復設無料宿舍聊以救濟難民之飢苦第因需欵既多獨力難成故特創辦義捐深望各地仁人善士共襄善舉量力助捐以匡不逮
募捐期日自四月二十一日至五月十五日截止
發起者 普蘭店會長 劉逢明 普蘭店商務會長 王貴臣
後援者 泰東日報普蘭店支社 關東報普蘭店支社 滿洲報普蘭店分社
收捐處 普蘭店商務會事務所

史惟記
大連浪速町四十三番地 電話三三二二番
鐘表販賣 精工修理 新式電機 製造眼鏡 光學技師 驗目配光
千里鏡 金介指 貴金屬 寶石類
貨物充足 式樣新鮮 定價便宜 請速光臨
總行 上海南京路口四二六
分行 北京王府井大十街一

瑣聞

△福順棧新開幕▽

(開原)驛掏鹿大街西首路北順義棧舊址新設福順客棧開幕伊始內容美備茶飯精美注重衛生一切應酬亦都週到而且臨站極近上下火車方便已極故旅客爭來投宿大有捷足先登非常擁擠之概云

△絲坊開市宴客▽

(復縣)何敬一與何凌閣者係復縣東乾河子西涯于家屯殷實家也自縣立高等學校畢業後兄弟二人時常計議先謀生理而後學問於是齊集資本設立大德祁綢緞雜貨莊其地點即在瓦房店舊市街先前大順客棧旁邊門市現將門面修築齊整金華玉麗煥然一新特擇於本月七日高樹旗幟舉行開幕并宴來賀賓

△區長克盡厥職▽

(遼陽)本縣第一區區長許怡川學品俱優頗有經驗蒞任兩載有餘對於地方事宜不遺餘力積極進行凡所屬各村之事務極力整頓該區長如此勤勞可謂克盡厥職云(菴)

△名醫着手成春▽

(遼陽)城東南亮甲山村滌塵藥房醫士孫君滌塵曾在大連醫科專門學校畢業奉天萬國赤十字會會員並歷充陸軍六旅二十五團軍醫官醫理既精經驗尤富該村附屯孤家子住戶王惠卿之子二群年屆十四偶患精神羊角瘋遍處醫治毫無效果迨經孫君着手甫經旬日其病霍然聞王某擬送〔醫手成春〕區額一方以資報答至於內外各科一切雜症無不手到病除洵可謂醫界明星云

△過河淹斃車夫▽

(遼陽)本邑城東大高嶺住戶張某大車於本月五日來城售賣黃豆行至太子河中間彼時該河水深浪急竟將該車沖倒所有騾馬車夫被均淹斃矣(菴)

△四撫褓姆對調▽

(四平街)當幼稚園山川保姆今番奉上峰命令與撫順幼稚園之瀨川保姆互相移轉交換教育於昨七日下午零時四分發之列車南行矣

△客棧經理易人▽

(四平街)本驛中央大街華昌棧經理馮立本另有他事將客棧之事交與胞弟馮立言管理又聘劉秀山爲經理劉君久在商界老成練達自接辦以來重新整理規章對於一般旅客額外招待歡迎將來必有一番起色矣

△處長大開宴會▽

(四平街)四洮路局新任車務處長宇佐美喬爾氏到任伊始爲聯絡感情以便遇事有所接洽起見特在四洮俱樂部邀請各處課重要首領大開宴會杯酒言歡頗極一時之盛云(感)

△開魯縣之名妓▽

(通遼)開魯縣市街平康里三等妓館搭住妓女鳳仙產自熱區年芳花信貌如西施重世嫩面如玉目如秋波柳其腰如風飄來且素習淡粧談吐溫雅對於皂白客人一視同仁對於姊妹尤能和氣故一般走馬章台者爭先恐後大有接待不暇之勢而該妓館營業必能發達矣(子)

△強姦未遂行控▽

(安東)本埠九道溝山東街尙姓小店日前五號因住林正仁店客一名年二十四歲山東文登人見該店有十五歲幼女一名彼乃色胆難遏正摳扯拉該女之際事爲女父所瞥見遂上前將該店客毆打一頓詎意不自悔乃竟投鴻昌棧之龍沙募護路新兵處委員處充新兵不知如何藉詞將尙小店主人控告及傳訊情詞互異該募兵員復將林某責斥革除去訖

△當商漏貼印花▽

(安東)本埠永安街義和當日前因漏貼印花被警所查悉送廳提訊漏貼印花不諱繼經司法科照章擬罰一二奉大洋爲一百元令其繳欵省釋以儆 印花漫不注 意者之戒焉云

△物價何太懸殊▽

(大石橋)營口去橋街不過四十華里橋商貨物大率來自營口然物價實低於營口即以食物論考昨日黃花魚價橋街每斤頂上者僅奉洋八角五分營口則壹圓六角有奇以是推之外此一切物價皆可勿問要其取利多在一倍以上可斷言矣不知何利心之重也(仟)

△龍山游人漸多▽

(鐵嶺)邑東村近龍首山向爲中外人士游覽之區以其天然之美景山水明秀亭榭滿嶺又加樹木成行實消暑之優讓近雖未至酷暑但已梅肥紅樹麥秀青疇黨生殿閣斗指東南故往游者日漸增多云(太)

△各油房製餅數▽

(營口)本埠油房一業多至二十餘家每月製造豆餅油坊聯合會均有調查茲聞各油房四月份製餅詳數如下世昌德四千片日新昌八千片永和祥五千片興懋東四千五百片東永茂八千片西義順一千八百片裕興盛五千片振義生五千片東記五千五百片厚發合六千五百片同興永二千五百片興懋長四千五百片興源長二千片天生厚六千片振德二千片義昌愼七千片鴻興長二千五百片此外製小形餅者計同興永一千片利豊德三千片宏昌厚二千片源成興二千片玉慶油坊五千片云

△錢法之好消息▽

(營口)自舊歷正月以迄三月間錢法日趨美荒奉票逐漸低落近結當局維持以來頗呈平穩狀態如現銀一項前數日每元折價高至奉票十二元五六角金票每元高至十三元四五而前昨兩日奉票大見提高現銀跌落至每元兌奉票八元六七金票每元兌奉票九元若能常此下落則不久即可恢復春間原狀故一般人民頗抱樂觀云

△所長忘記當初▽

(營口)仕途混淆吏才消乏庸鄙罵笨之徒才具空疏之輩乃乘此賢路塞閉之際夤緣營謀分膺民社及其蒞任也除營營於富利祿即汲汲於舞弊徇私名曰察民治民實則魚肉小民屠戮小民彼之挾妓納妾戰勝之錙銖也嗚呼官也如此民將何堪有郛連捷者自稱佟道尹之鄉里於客歲來營而見道尹前請爲謀一枝棲嗣因其擅於營私未與位置遂落拓營川儼同叫化幸經友人憐恤將其收容并爲在道尹前疏通當經道尹薦爲錦縣西關禁煙檢驗所長詎郛到任未經二月竟衣服都麗舉止闊綽直一富家翁毫無寒乞像矣來營後竟出洋五千元納二等娼窰順喜堂妓女翠花爲妾欵自何來因不問可知矣但郛如此闊綽若是放浪亦曾念及昔日之窮及友人爲汝之苦鷹乎

△物價一齊下落▽

(海城)當奉票暴落之時本城洋麵大價到四十五元刻間落至三十五元小米二十二元今落至十六元其餘雜貨布疋吃米燒柴等無不相繼跌落而城內之兩平糶局購糶人民覓不似從前之踴躍矣(青)

△隴畝異常乾燥▽

(海城)際茲首夏時節正農夫播種五谷之良好機會奈連日以來密雲不雨迨七八兩日狂風怒吼飛沙揚塵將隴畝吹得異常乾燥一般農民舉疾首蹙額懼蹈客歲之故轍云

已有子與可有子之解釋

查六年統字五九一號解釋載按現行律婚姻門出妻條所稱無子之義係指爲人妻者達到不能生育之年齡而其夫除另娶妻外別無得子之望者而言蓋該律主旨在於得子以承宗祀故凡夫已有子(如妾或前妻已生或已承有繼子之類)或雖不另娶亦可有子者當然無適用該條之餘地等語此處所謂雖不另娶亦可有子指何種情形而言敬乞指示云云

按此次解釋例所載(夫已有子亦可有子是兩種情形已有子指已經有子而言可有子指現雖無子而有生子之希望者而言後之例如有妾之年齡尙在可生子之時是此就夫已有子句下之括弧如妾或前妻已生或已承繼有子之類一語可以類推了解即就現行律規定之精神及此號解釋意旨而爲論理解釋亦可信爲不謬蓋現行律無子所以爲出妻之條無非注意於宗祀之繼承妾或前妻已有子或現雖無子而妾尙有生子之望則宗祀繼承問題不難得圓滿解決事實上即無出妻之必要故解釋例認爲無適用該條之餘地此項解釋例所以惹人疑惑者只在雖不另娶一語

穴糠狀命記(二)　(聽冰生)

我鄉沈家灣、據水成邨、相傳明巨盜朱明故宅也、當其被逮就戮時、集子女而詔之曰、我行刦數十年害人千百計、罪大惡極、今方一死、於心良慰、苟後人知我之死、皆因業累、覓以自新、則此一死、可以儆百、死有餘樂矣、特爾曹尙幼、須牢記若父非人、不足爲法、後宜攻讀禮義之書、力師聖賢之行、他日爲國立業、以論曰、人莫不羨聖賢而惡盜賊、然聖賢鮮而盜賊滋多、非求聖賢難而盜賊易也、實內貪而莫能致力於學也、學行不足、生計迫之、是欲使聖賢而盜賊也、善哉斯言、嘗考鄉土誌、載朱明爲秀才出身、後累考不舉、因貧、無以自給、遂操賤業云、今人益信其論、又聞人言、沈家灣爲盜賊之藪、延今未替、遠近失物、皆儲其中、予嘗以事往相其宅、見殘壁荒廬、縱橫籬落間、一派荒涼、殊無生氣、土人告予曰、賊於客冬盜死矣、曰、官剿之邪、曰否、被戕於糠粃之間、予異曰、安發斯言、糠粃賤輕而特微、米礱之滓、焉能致命、土人曰賊酋朱某、昔朱明之六世孫也、體瘠如鶴、而頗善拳藝、孔武有力、每犯桑梓、率其徒三五輩踰垣鑿壁、事必親行、然後其徒蝦曲而進、遷物以出、身之歸巢、祇其一身、殆百有餘案矣、而未嘗一破也、某夜、已不復憶、賊徐老五之門、老五向業磨礱、家亦小康、結廬於黃葉邨中、比隣百餘家、炊煙甚盛、偶遺不愼、輒嘯羣相救、故自來無敢犯之者、而朱某驕氣特甚、聲言人所不敢刼者、彼始犯之、以示其能、謀老五之廬、初亦無他讐怨也、時當月晦、夜黑如死、朱某自告奮勇、破壁而入、其徒小野雞追踪之、久久不出、亦無聲息、時守屋者方夢回發睡、頻頻作聲、餘徒疑被獲、恐不利於己、乃相約遁、詰朝、人有過其屋者、舉告老、老五親往巡之、果壁上鑿巨洞、而遺一鞋於門外、知賊所爲、自計礱房中無物可竊、初不措意、惟召坊者來葺、旣粗就、明日報又淨矣、坊者言、以泥塗壁、必先破內室而後可、否則易鬆、老五帮司、遂命人出糠於別困力舂其所積、近洞離地二尺許、始發現一人殭臥其中、稍東又二人、枕藉其左、視之皆死矣、一急走告老五、老五曰、是朱某也、一餘屍必其徒矣、亟報官來驗、官極廉明、判曰、賊誤室發穴、入窩糠堆、口鼻遂不能呼吸、集三人而死、以意度之二人見先入者不出、故探其跡、亦事理之常、無此案確與老五無涉也、老五請曰、賊巢未焚、終非地方之福、仰叩公遣兵剿之、官曰諾、立飭健兒至沈家灣、而宅已空矣、至今無敢往來於此者、事後老五市棺三具、埋賊於灣畔、予遙望之、果見青塚一坏、牛羊休憩於其上

聽冰生曰、天下賢不肖、治其子女、未有不從而抑惡、棄盜賊而就聖賢、蓋勢理所歸也、是以朱明將死之言、稟大獨厚、欲其子之不肖者、轉不可得者覓畢命於糠粃之間、殆亦數耳、若夫徐老五、能體人道、殮賊以棺、又復官職其餘黨、公私兩盡、亦天下之達人也矣、

雷媽與乳媽　(野逸)

一個美麗的夏天的晚上，天空中幾塊漂渺的游雲，幻出五彩斑斕的色線，眩耀的罩籠大地，牆角的左邊，靠近屋簷的交界，有一個蜘蛛正在鑽急地從事打網，蜷曲的細小的足，將纖絲密密的伸縮地織着…並且工作得十分敏捷，沒有多少功夫，便從孤圓形的勢力展大，展大，開拉牠的地盤，張羅牆之一角了，那天我們都依傍門檻，望着清暉靄淡的太空伸舒着，涼風拂拂，吐吐心胸裡鬱悶的暑氣，她和我已然吃過一個晚餐，加之又吃了一點他所調和的羹湯，熱得來滿身發出酸穢氣，汗珠一顆顆的流下，漬濕了衣衫，我的汗，好像格外泉湧背部差不多整個的浸透了，我是慣會吵鬧的，至少還有點「小人」模像，但是這種誹喻，我一點也不生氣，同時自已倒覺得非常歡喜，所謂大人者，眞是何等值得咀咒的名詞呵！

她呢，爽然的心情，一對天眞的活潑的眼睛，氣性又十分來得溫柔的，我們一塊兒喜樂一般的諧談，聊當佐酒清歡，消過了白熱的煩悶，赤火的餘燼，看天邊抹晚霞退沒，團圓的明月，赤上東山，犢莊嚴的夜神，愈快的月光，和清凉的南風結合着成爲戀慕的世界，呵！偉大的造物人生應該如何去享受這些呢？夜神的桑和，月的恩惠，風的撫摩，野虫在草際歌唱着合拍的音節，流螢飛躍的天，錦亂的星斗，浮動的，閃爍太郊，呵！你美麗的夏夜，如何造成一句之詩，來表現豔絕的天地呢？月光覆吻她的香髮，凉風掠部她的裙々，我們忘記了一切了，一個長長的署假就不覺如此容易的消磨過去，現在有一個記憶，非常隱匿我的腦經，而留下不可磨滅的極深刻的回想，一來就會爬出了我的腦袋子給我引起打趣的，不知怎麼的有一次大家正說得高興，雷媽和乳媽鬧玩當做認眞起來了關于他們這件事情，她曾和我講過幾次而且忍不住地又講又笑，撒羞一般睨睥看我，她那和愛的眼光，活潑的描摹着！雷媽風情不減，不失其少女之心者也，她看了我一眼，含頻的笑了一笑，以後我就把那件事情記述出來

雷媽是一個五十六歲的老婆子灰白的頭髮，乾脆的眼睛，低矮的瘦削的身軀，加之滿臉深深的皺紋，簡直和熟了的棗子一樣的面頰，高興得和小孩子模樣一點都似乎沒有憂愁的她，在我家裡，差不多雇用來操作有兩個整年了，她狠健，並且什麼事都不怕苦，任職眞是十分勤勞的，我聽見母親常常說…「雇用人眞難，她呢，也總算是一個苦心的人，勤勞的人難能而可貴的了，」不過她眞像小孩子，愛鬧玩，愛哭，沒有氣道，事情過去以後就算的

至于乳媽，是我弟弟少時的乳孃一個肥胖的，人才尚不壞的中年婦人，現在因爲苦命，已經變做孀婦了，他們是同鄉，同在一個鄉村裡長大，而且是兒時頂好的伴侶，大約是他們生在上周地方那邊四圍的叢山峻嶺，地面非常之高，說些話，怪有點發硬和粗糙得難聽的

「巳經十一點鐘快了，還不去睡嗎？」雷媽她是每回這樣的催促我們

「這樣熱的天氣也睡得着嗎？咳，你眞好福氣，一躺下就像猪一般打起鼾來！」乳媽回說…

(未完)

四洮鐵路行車時刻

下行車

[illegible]

上行車

[illegible]

通遼支線行車時刻

[illegible]

線本鐵 着發車
（十一月一日改正 數字は午前）

り（北行）

8.10	11.0)	5.3
9.50	10.00	—
8.18	11.10	5.3
9.40	10.11	—
8.25	11.20	5.4
9.49	10.2	—
8.26	11.22	5.5
9.51	10.24	—
8.50	12.02	6.5
10.27	11.05	—
9.21	12.45	7.
11.05	11.52	—
10.15	2.05	8.2
12.15	1.20	—
11.31	3.51	10.0
1.50	3.15	—
2.26	5.01	1.2
2.53	4.35	7.
12.50		
2.32	5.25	11.
3.10	4.50	7.
4.05	—	—
1.26	6.46	12.4
4.17	6.10	8.
2.46	—	—
1.41	7.10	1.
4.39	6.33	9.
3.18	—	—
2.11	8.00	1.
3.20	7.17	10.
4.10	—	
2.56	9.19	2.
6.19	8.23	11.
2.58	1.17	2.
5.22	8.23	11.
5.34		
3.06	9.28	3.0
5.32	8.39	11.
5.47		
3.07	9.33	3.
5.34	8.43	11.2
5.49		
3.17	9.45	3.1
5.45	8.55	11.3
7.06		
3.25	10.10	3.
7.00	9.15	11.5
5.20	11.20	—
3.31	12.10	5.1
5.41	11.07	1.4
6.49	1.45	—
5.02	1.00	6.
9.23	11.51	2.
6.50	2.53	—
6.03	1.07	6.
9.23	11.54	2.
6.38	2.03	6.
8.09	12.42	3.
6.35	3.35	8.
7.29	2.05	4.
6.39	3.45	8.
7.35	2.11	4.
7.35	5.10	9.
8.49	3.28	6.
7.39	5.20	9.
7.45	3.33	6.
8.12	6.13	10.
8.42	4.24	7.
8.40	7.00	11.
9.20	5.05	7.

り（南行）

.10	8.50	12.
.10	6.45	10.
.43	9.35	1.
.54	7.3	11.
.15	10.23	1.
.37	8.40	12.
.19	10.30	2.
.42	8.45	12.
.13	11.55	3.
.53	10.04	1.
.17	12.04	3.
.59	10.10	1.
.18	1.36	5.
.27	11.40	3.
.46	2.17	5.
.05	12.21	4.
.47	2.29	5.
.09	12.25	4.
.25	3.10	6.
.00	1.15	5.
.20	12.38	—
.27	4.50	8.
.35	3.00	7.
.25	2.40	—
.35	5.10	8.
.50	3.15	7.
.45	5.22	8.
.52	3.28	7.
.06	5.24	8.
.05	3.29	8.
—	5.34	9.
.5	3.40	8.1
—	5.36	9.
.8	3.41	8.1
—	6.46	10.
.8	5.00	9.
—	7.24	10.
.3	5.38	10.
—	7.49	11.
—	6.03	10.
—	9.00	12.
—	7.20	11.
—	9.15	12.
—	7.35	11.
—	2.10	4.
—	1.19	
—	—	4.
—	10.54	3.
—	—	5.
—	12.01	4.
—	—	6.
—	12.36	5.
—	—	6.
—	1.12	5.
—	—	7.
—	1.14	5.
—	—	7.
—	1.23	5.
—	—	7.
—	1.30	6.

滬人讚美之「富人之女」

上海大戲院新映之佳片

上海大戲院自開院以來、所演之影片如何、凡曾往觀者、必悉其過去之成績也、茲該院由上海運來「富人之女」一片、該片編劇者爲上海著名小說家包天笑、導演即爲富於銀幕經驗之張石川、主演者爲女明星宣景琳、當該片初自明星公司攝製告竣、在滬上映時、頗博各界人士之讚賞、吾人今在連埠得觀此佳片、洵屬榮幸、聞該戲院已於十日映演、茲將上海人士對該片之批評錄左

富人之女、是描寫處于不良家庭中的一個爲富放蕩、爲富強婚、爲富移愛、爲富墮落、爲富而遭悲痛的結果、最能動人情感、是最合時的一部影片

買東西認牌子、看影片認導演、張石川先生導演的片子、早已有口皆碑、國內外都有極大信用、這本戲尤其值得看

宣景琳的藝術、是社會所公認的再加由張石川導演、所以處處能把富人之女的身分箇性、很深刻的表演出來、朱飛的體育家反對錦標式的婚姻後、結果還是因爲金錢關係逃不了買賣式婚姻的支配、婚前婚後、神情都好譚志遠的富翁、動作表情、格外老到、傳線痕在這本戲中、和宣景琳先後當場剪頭髮、也是影片中的創見 王獻齋同周麗安的兩小生、各有特長李時苑的太太、也有獨到之處、黃君甫在這部戲裏、地位比以前好、戲也多、當然發笑

佈景像「同樂宮」富麗堂皇、得未曾有像「夜花園」土山曲水、小長廊、板橋幽徑、綠樹花亭、處處是異常美景 處處裝五色電燈男女賓客、羣看燄火、這一場確是中國電影中難能可貴的偉大佈景

燈綵大王桑棟臣的燈綵 大家是見過的、燈綵大王所製的燄火、卻不容易看見、現在這部戲裡、由他製成新奇巧妙的燄火、尤其特色云「寫眞富人之女之」一幕胖少年求婚被拒」

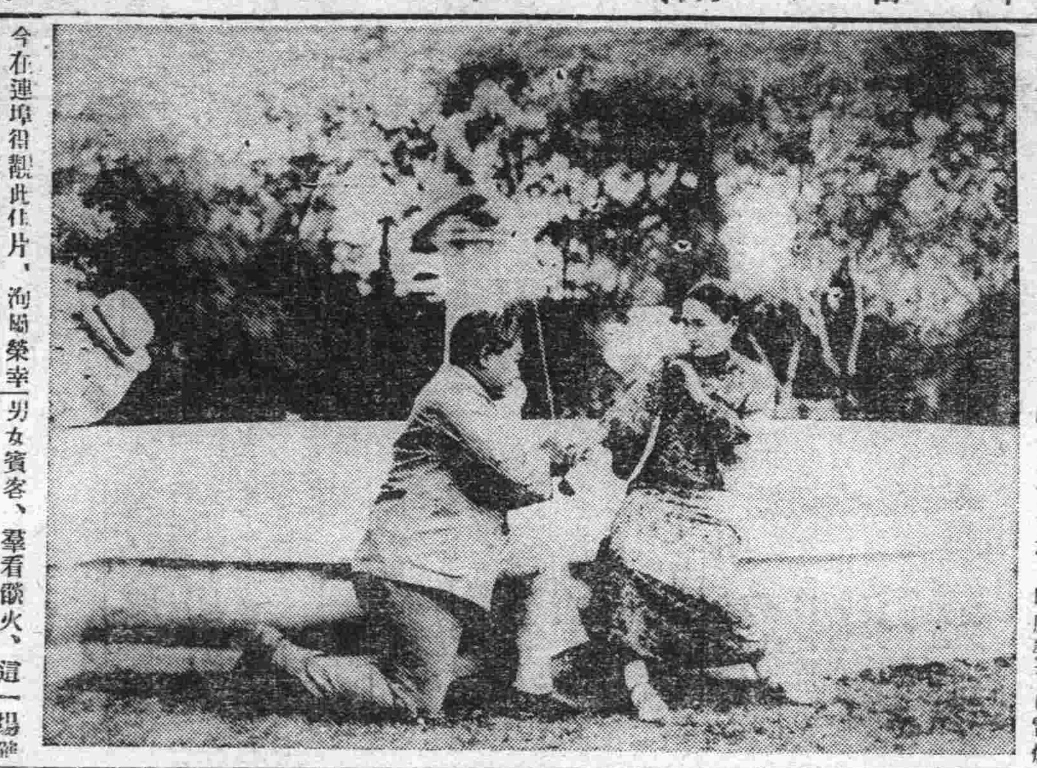

壽子晉 （止民）

句初晉百年卮、業就名成未算遲、倚馬文雄傳弱歲、燃犀筆健善箴時、澄懷水鑑財能理、斂手楸枰世可知、山上萬松松下室、歸來讀易註明夷

子晉社長五十榮慶賦詩致祝 （尹介甫）

高風伯始學安定、絕好艱難宏濟才、簪笑拋甘小隱、萬松伴仕之隱、獨彈古調挽頹流、著述名山樂自由、不信讒言來介自、壽先生曾有千秋

四月三日途次金州口占 （林化宵）

遼天雨霽曉煙橫、自起開窗賞嫩情、谷口桃花紅欲滴、溪邊楊柳綠無聲、窈因洒客乘風舞、山爲詩人帶笑迎、一路繁華觀不盡、隨輪又過古金城

題秦鳳雲小照 （林化宵）

精神凝聚佇玉樓、攝眞不耐鏡光柔、態濃意遠嬌慵掬、神媚骨香艷欲流、誤向塵寰留色相、好從月窟濯清幽、倪黃彩筆妙千古、如此容華繪不

奇妙集 社會小說 （十九） （天民）

第一回 耳朵裏的敲詐案

從此以後、栢靑門前、常有警署的偵探往來、康氏不知其中的詳情、反疑爲監視他的心中越發不安、一天康氏由外邊回來、神色倉皇、就是臂上的籃子、也抖個不休、唐隱道你今天氣色怎麼樣不好、到底是爲什麼事、康氏一言不發倒在椅中、連一句話都說不出來、好像發瘋似的、唐隱看罷、也莫明其妙呆了好久、才斷斷續續的道、今天我在一個靑菜店裏、有一位素不相識的婦人、硬把我拉住、問了好些話、我臨走、他又掏出一封信、令我交給首領、我問首領是誰、他說就是唐隱、唐隱一聽、不由大吃一驚道、怎末有人知道我在這嗎、連忙向康氏要信、見信皮上並未寫字、急折開一看、內中寫道

唐隱先生

我看你偵察好幾天、毫無善良結果、常此以往、不但你不能成功、恐怕再惹出別的事情損人不利巳、有何取意、不如你快快罷手吧、不然我就要不客氣了

這封短信不打緊、已把康氏嚇昏、唐隱看完、也覺不安、好像受了一種奇恥大辱、靜了一會、康氏醒來、又把唐隱埋怨個不休、唐隱此時腦筋裏、千思萬慮、好像八月十六日錢塘江的潮勢一般、夜裏想道、豈是這裡的主人知道、故意假手婦人、來警告我、不、不、栢靑那人、最好顯才、倘他知道、一定早來奚落、我那能一點風聲沒有、想必是有第三者出現、幷且相信他和薛澄是一流人物

此時壁上的鐘聲、已當……當……敲了十二下、忽聽樓上有脚步聲、唐隱爬起一看、見栢靑領着一人上樓、但見那人故意把衣領提高、又把尼帽深深戴着、唐隱好奇心生、便悄悄跟在他們後面

（未完）

永善舞臺 玉鐲記

自永善舞台邀到著名譚派鬚生、安舒元以來、頗受台下一般歡迎、余曾往聆數次、自至劇終、而尤悠悠不願返、昨（八日）公畢散步奧町、見衖報大書全本玉鐲、見之心動、遂入園就坐、台上正花艷芳之祭江、該伶演的並無可評之價值、移時王少泉之一箭仇出、士伶年尚幼稚無動人之處接、連玉鐲上場、安舒元飾趙廉、秦鳳雲飾宋巧姣、張少甫巧姣之父宋國士、蘭秋飾孫玉姣、婀娜動人一舉一動、甚構活潑、鳳雲之巧姣、頗合書香之女、秀雅大方、既見傅朋之母、一段四六、唱的甚是動聽、惟其道白少帶秦腔、餘韻安伶之趙廉審堂之念白、純係極到好處、見劉瑾、紹賓慶飾、一段倒板（小傅朋他是殺人的犯）唱來尤如行雲帶雨淋漓盡致再帶犯行路一大段西皮、翻柳頓挫、字正腔圓、自始至終、無微不至、無一不妙、非他伶所可比者也、若伶之劉瑾平平、少甫之國士無疵、楊四立飾劉賓婆過奮之處甚多、後當改之、所帶來那角（不識其名）飾傅朋平淡而已、劇終返寓途筆記之、以問同癖（魔醒）

江南行 （十九） （心秋）

樓的正面有正白髯者像、白髯者不知是甚麼人？尤不知爲甚麼置此像爲五六十歲人、滿面風光、頭戴絨帽、身穿團花緞馬掛皮領裝在一面玻璃鏡內、兩旁還有許多名人的對聯、現在也不妨把她寫上「松雲山下無多地、煙雨寺中第一樓」威毅伯曾國荃書「萬花風雨赤玉盞」老蔓 煙濕蒼龍鱗」滌生曾國藩書、又有「江山重復爭供眼 風雨從橫亂入樓」壬戌之秋梁啓超書、其餘還有幾付、因爲當時狠忙未得全記 這也是狠抱慽的、出去西南胭脂井尚且存在爲半畝地的園丁作澆菜之用未免可惜、再東則爲台城故趾、我與同學們飛奔其上覺着心中又別開一境地、口中確念着「無心最是台城柳句」覺着幾千年古跡實令人感着當時古人的盛況、跟着我們這個孩子到有趣狠怕 我們不知道、走到那他說到那、其實他是不自說的最後他和我們要銅板、也不祇是他就是廟內給我們烹茶老道也是和他一樣的、我是最好趣、那個孩子我給他十幾個銅板後我問他姓什麼？他說他姓丁叫久齡、我又問他道「你怎麼沒有下額？」他說「以小時候摔的所以成爲廢人了！每日靠着來往的遊客吃飯」他說的到狠可憐、我只當就剩他自己呢、以後他又說「家中還有父母叔父爺爺奶奶」我覺得他益發有趣了、我們下得山來、記得還遭了一陣密雨

石角山房隨筆 （知非） （一二三）

儒生學業。皆從經驗中得來、余見宋儒爲蘇東坡輩 其在科場文章、皆不甚可觀、不過僅守規矩安部就班而已、其傳世詩文、膾炙人口者、均在發迹而後、蘇轍上韓太尉書、謂不經名山大川、不知江海之深且大、旨哉言乎、詩之一道、與文章又有不同、文則無論何人、均可援筆爲之、詩則須調平仄、猶要有瀟洒出塵之筆、世有能爲文百篇、而不能作詩一首者、誠以非有別才不可無詩才而欲作詩、即偶爾湊成、終久若唱蓮花落一般、其俗不可耐、眞令人不堪入目、余幼年初學作詩、稍解平仄之後、先生不令作五言六韻、只令作五言律、曾記先生云、能將五言律作好、範圍可大可小、選唐人詩、亦以五言爲夥、又教每日寫白摺時、必照唐詩讀本寫來、此等工夫、久而久之、亦有增益、往往作詩不知不覺中、筆下忽來一句、讀之似乎襲舊、而一時竟想不起、此即當日寫白摺時、印入腦海、偶於無意中發現、更有作詩設想時、忽然觸起一句、尋思半晌、仍不敢用、務翻閱唐詩、始知其出處者、細一思之、却亦無害、古人云、食古不化、不見長進、此等滋味、皆食古而化、方能自得也

東三省官銀號總號廣告

本銀號資本總額奉大洋貳千萬圓東省重要地點及京津申魯各地均設有分號及通滙機關專辦滙兌押滙抵押放欵貼現放欵保證放欵以及收受定期活期各種存欵并設有倉庫以備堆存押欵貨物利息滙水無不允辦事手續異常敏捷凡蒙惠顧無任歡迎

茲將總分號營業要目列載於後

●甲滙兌 本大洋滙兌券免費通滙地點 奉天、東豐、通遼、通化、興京、綏中、柳河、寬甸、洮南、彰武、新立屯、新民、法庫、興城、蓋平、遼源、公主嶺、山城鎭、開原驛、范家屯、北鎭、盤山、西安、海龍、本溪、台安、鳳城、錦西、西豐、海城、臨江、輝南、岫岩、遼陽、黑山、錦縣、義縣、莊河、八面城、安東、鐵嶺、營口、四平街、郭家店、桓仁、昌圖、遼中、復縣、撫順、吉林、長春、延吉、哈爾濱道裡、哈爾濱道外、寧安、下九台、黑龍江、安達站、綏化、開通、雙山、一面坡、呼蘭、開原城裡、雙城、昌黎縣、留守營 上列地點如係票滙概免收費至於電滙手續不同滙水電費臨時商定 免費滙欵兼收公濟平市錢號銅元票如交他行發行之滙兌券每百元加收滙水一元 本哈爾濱現大洋券免費通滙地點 奉天、吉林、長春、哈爾濱道裡、延吉、哈爾濱道外、寧安、黑河、下九台、雙城、海拉爾、安達站、綏化、呼蘭 本哈爾濱現大洋券並得在上列各處滙兌京津申銀洋欵項其滙水行市臨時商定

●乙押滙 辦理押滙各地點 奉天、營口、開原驛、錦縣、安東、鐵嶺、四平街、海城、遼陽、新民、遼源、通遼、公主嶺、范家屯、吉林、下九台、長春、哈爾濱道裡、哈爾濱道外、黑河、天津、上海、八面城

●丙各種放欵 總分各號均可商作放欵

●丁各種存欵 收受定存活存各地點 奉天、營口、開原驛、公主嶺、四平街、鐵嶺、新民、海城、遼源、遼陽、通遼、錦縣、安東、范家屯、吉林、長春、延吉、哈爾濱道裡、哈爾濱道外、黑河、黑龍江、海拉爾、安達站、綏化

●戊倉庫 設有倉庫各地點 奉天、營口、公主嶺、海城、長春、哈爾濱

◎可惜

科學昌明、萬物維新、說不盡人生享用、然因患腎病而致精神不濟、不能享受此種幸福者、比比皆是試觀彼腰曲背駝者、未及壯年早現衰老之狀、雖有無限幸福、無能享用、豈不可惜

◎原由

俗稱腰子、即醫界所謂內腎、腎爲命根、腎病乃百病之源、關係人生苦樂至大、彼視生活若苦事不能享受人生充分樂趣者、即腎部有病之故、如能腎部健旺、則百病不侵、縱或偶染他病、體內抵抗力充足、不爲所擾、故欲享人生福者必先補腎

◎可喜

然補腎有相當藥品、欲求眞具實效而藥力直達腎部者洵非易事、可喜者有第威德補腎丸在、功能統治一切腎病及由腎病而起之病症無論久病新病、均能治愈男女老幼可獲同樣效益、欲免腎病之惡結果、而享人生充分樂趣者、其速購服之

第威德補腎丸專治 腰酸 背痛 風濕 骨痛 骨節 筋骨 疼痛 便濁 遺精 以及膀胱便弱症等

東三省總經理營口源來盛

試服券

啓者奉上 貴公司試服券一紙附郵票十分請即專寄第威德補腎丸樣品一份寄至

省 縣 鎭 街 號 君收

三二

家庭之幸福與康健爲疾病愁雲所障礙

請觀韋廉士大醫生紅色補丸及嬰孩自已藥片如何恢復之

人苟患病終無樂日如其父母身體不健或偶爾染恙其愁悶之影響遂及於全家矣反之苟或小孩有病亦莫不如是史鐵生先生之家庭從前正復如是也北京西四牌樓北路東五十五號體育器械廠經理史鐵生先生者雖與敝局素下相識意欲普告天下同病特來函如左云鄙人於二年前曾患吐血症延醫診治未克見效每及思起愁不可言終日面黃肌瘦飲食難進頭暈目眩夜不成眠記憶缺之工作無力毫無生人樂趣客歲友人贈送韋廉士紅色補丸半打初受以爲不過良藥材料而已與我病症決無關係置之一方絕不服用至秋季後思友人好心贈我病既纏身不退紅色補丸亦未服過何妨一試以冀萬一也遂將藥取出依仿單服甫及

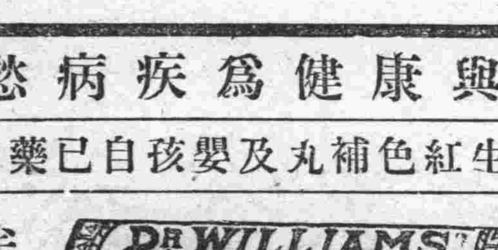

半打精神頓增病魔幾除繼服一打各病盡去身體健康如初史君非但自已得韋廉士紅色補丸治愈之喜樂但此後彼之二女孩及一男兒復由嬰孩自已藥片治愈矣函中又云小女與珍臨珍男京權常患嘔吐之症面黃肌瘦身量輕減異常手脚寒熱不勻飲食過多異乎平常玩要無神不似嬰兒動作鄙人在外作事恒以爲憂一日閱報章得悉嬰孩自巳藥片之功效專治嬰兒各種病症遂購買半打與小兒服用方及三瓶即見大便帶蟲飲食如恒精神玩笑照常面轉紅潤藥片之力可謂大矣鄙人無法聲明補丸藥片之神妙謹述數言以廣流傳韋廉士大醫生紅色補丸凡經售西藥者均有出售或直向上海江西路六十號韋廉士醫生藥局函購每一瓶大洋一元五角每六瓶大洋八元郵力在內 嬰孩自巳藥片每一瓶大洋六角每六瓶大洋三元郵力在內收用郵票

衛生小書奉送

茲有精美小書一名醫康健談二嬰兒衛生指南奉送如欲索取可寄一明信片至上海江西路六十號敝藥局原班郵送各一本可也

大連

大連沙河口兩神社 舉行祭典之嚴肅
官紳市民咸往參拜 大連市內頓成繁華狀況

大連神社祭於五月十日午前八時舉行嚴肅之祭典，出席者有田中民政署長杉野市長其他各役員各銀行各會社之代表，轉參與盛典，至於市中之諸學校兒童，亦多往參拜者，其式典之順序

一、修祓 二、獻饌 三、祝詞 四、玉串奉奠 五、一般禮拜

神輿于午前十時出發，其地點如左，加茂川町、播磨町、大廣場、山縣通、埠頭、寺內通、監部通、吉野町、美濃町、岩代町、信濃町、南廣場、北大山通、兒玉町、大山通大廣場路中經過大和旅館，入而午餐，午後之經過地點

奧町、常陸町、吉野町、監部通、南廣場、伊勢町、西廣場、磐城町、若狹町、嶺前屯、桃源臺、逢坂町、西公園町、越後町、佐渡町、愛宕町

經過敷島廣場到御旅所，至午後六時，執行神輿，御旅祭至於沙河口之神社祭，由午前九時三十分舉行，參到者有大連市長代理及滿鐵工場幹部各總代執行禮拜，亦順序遊行，而沙河口尋常小學校，大正小學校，聖德街小學校之兒童，亦參拜行禮，夫神祭典之盛，尤莫盛於宵間，故自午後二時頃，各家兒童，俱換新衣，沿街暢遊，或競走，或唱歌，或觀望風景，助長社祭之盛況之試觀巷間路口，國旗招展彩色一片，入目皆光怪之景，充耳爲鼓樂之音，春風一起，大旗耀空，霎時光明世界變成錦繡乾坤，稚子繞街喝彩，呼父喚母之聲，不絕於耳，遊人往來流連，頌功稱德之語，交口藉藉，一時風況，眼不勝收，若至夕陽西下，明燭初張，恍如明星燦爛，無異白晝，東西大路，南北通衢，俱有提燈大隊，執旗者導於前，提燈者接於後，一歡呼，十分熱鬧，更由白井靖敏氏之主催，在神樂殿內奏神樂，自七時至九時之間，次第舉行宵祭，以外更有奉祝之神樂，妙舞神樂，舞係廣島縣特有神樂，沙河口神社自數年前已行之，故今仍襲之，其最雜觀最有興致者，則爲奉祝之生花陳列，大連宏道流生花會之大連神社祭典之日，於十日十一兩日，在常盤橋公同事務所舉行生花陳列，以資祝祭，至於來觀之商民，人山人海，路途爲塞，是以行路之間，時生障碍，只能向前，不能後退，甚有停至十分間，不得出咫尺間者，其擁擠繁雜狀態，實年中所未有也

屢逃被找回之 淫奔婦又無踪
婆母提出說諭願

大連市東關街四十六番地白徐氏，現年七十七歲，原籍山東，於五月十日向西崗警察署提出說諭願云，吾媳白杜氏，於四年前，與吾長男白元鳳結婚，其後以生計關係，乃遷居大連，不知何時，與新起街消防屯所東方收破爛行商張餘通姦，自年七月間，乘家人不備之際，收拾衣裏而遁，其後吾子元鳳，在張處發見，當即領回家中，不意至二十六日復遁，恐其仍在張處，乃往探之，果然被歸後，至二十九日夜，又不知其逃於何所，直至五月六日復在張處發見，好容易始帶回家中，意此回定能安心度日，次日即逃，自卜各處搜查，並無踪形，想杜氏之逃，終不外張之共謀，望警官爲民搜查，並希善爲說諭，張不可常誑人妻，杜氏亦不可徒事淫奔也云

寡婦戀姦不歸 小叔請求領姪子

旅順市柳町十五番地唐金標，現住大連市西崗街裕興棧內，其兄金輝，已於民國十年病故，遺嫂唐關氏，攜子生子，當年十一歲，於去年十一月，唐關氏偕其子生子同赴親誼邵浩然處，幫同作工，至本年三月，唐金標欲將唐氏及姪子領歸原籍，及至，關氏已不知何往，詢之邵氏，邵云，彼曾告吾言歸，歸故所之，至其究竟歸於何處，實有所不知云，繼聞其與大連市榮町二番地史符通姦情熱，唐金標雖勸其速歸，奈關氏不從，不得已乃於五月九日午前十二時向西崗警察署提出說諭願云，吾唐金標兄弟二人，同居度日，只此一子，若關氏之能否守節，任其自便，惟生子本係唐家血脈，將來藉以承族宗嗣者，關氏任向何往，亦必須將生子留下爲要云

水上署與西崗署 發給警察獎品

大連水上署對於曩由關東廳所表彰十五年以上勤續者，惟該署巡查田上良穗氏，于十日午前十句鐘，在署五階會議室內，舉行表彰銀盃傳達式，查田上巡查爲人寡言沈默，精勵恪勤，故同僚常爲羨慕，出身于熊本縣下益城郡豊野村，當明治四十五年三月任日，曾奉職于强盜最多之皮子窩，迴來又與黔匪開戰數次，事後受賞狀已二回，故因其勇敢直前，認眞盡職，始轉任水上署云

西崗警察署里武署長亦於五月十日午前九時，集合該衆署員於大講堂對衆訓示云，此次關東廳對於在職之警官勤續滿十五年以上者賜與賞品，本管內領賞者三人，即北崗子墨田巡查，東關街馬建章巡補，北崗子王子良巡補，汝三人以十五年之星霜，辛苦勤職，始獲今日之成績，身見平素之盡職，然今後更宜善體關東長官對下之熱心，恪守乃職，決不可驕矜自恃，固可自封，以誤將來之事業，而辜長官之初心，以外未至十五年諸君，亦須格外勤勉，冀獲將來今日之獎賞，是爲至盼云云

舞臺前之械鬥
受傷人就醫治療 從犯被逮正兇逃

西崗子露天市場岐山小舞台處，於五月九日午後八時頃，正在開演之際，忽有來觀者楊鳳山闖裡人，行至該舞台入口，聞鑼鼓聲喧，側耳傾聽，無意中將王修田之足踏踐，當時楊亦知理虧，百般賠禮，更有調說，遂已，楊入觀劇，此後王終以踐足爲嫌，乃邀彭興義二十六歲及啞者三名，在門口守候，怒氣勃勃，待曲終人歸時，王等隱陣以待，時楊最後出，王等相見之下，不由分說，舉起棍棒，暴打一頓，楊雖有言，王亦不聞不知，只是拳打腳踢，打得楊鳳山如同落花流水，呼叫之聲，不絕於口，更兼三人毆一人，擊動其兒，觀劇者已已歸路，聞聲亦迟，見王等怒髮衝冠，形勢甚惡，遂加以排解，卒無効，不得已，乃赴西崗警署報告，及當官到時，王巳桃之夭夭，潛逃無踪矣，只將彭興義等捉住，押於留置場，當將楊鳳山送於仁濟病院，據該醫診斷結果，左耳後部受擦過傷，右股關節有打撲傷，治愈之期，必須十日，共計醫藥費七圓，惟王修田逃脫無踪，該署正在搜捕中云

騎車不受路規受罰

據六警察署各警官對於不守路規之人，加以取締，其取締之事項氏名如下

沙河口管內西山會二十七番戶模形製造業陳德生，年二十歲，於五月九日午前八時，乘自轉車而繞大廣場之右圈，被警官查覺，按路規第一條第二十七項科罰金票五毛

又大連市磐城町店員閻文章，年十七歲，原籍山東省登州府萊陽縣，於五月九日午前九時十分，乘自轉車而繞於大廣場之右圈，被警官查覺後，遂按道路取締規章第一條第二十項科罰金票五毛

又大連市浪速町十七番地和昌泰店員張永致，年二十三歲，原籍山東省武定府海峰縣，於五月九日午前十一時五十五分，乘自行車而行經大廣場之右圈，被警官查覺後，遂按道路取締規章第一條第二十七項科罰金票五毛

又大連市山縣通玉成大店員王春閣，年十八歲，原籍山東省萊州府掖縣，於五月九日午前十一時二十五分，乘自行車而繞大廣場之右圈，被警官查覺後，遂按道路取締規章第一條第二十七項而科罰金票五毛

又大連市近江町一百二十八番地魚行商王春浦，年二十六歲，原籍山東省萊州府平度縣，于五日九日午前十一時四十五分，乘自行車而繞大廣場之右圈，警官查覺後，遂按道路取締規章第一條第二十七項科罰金票五毛

又大連市西崗子露天市場古物商衣修祖，年二十五歲，原籍東萊州府平度縣，於五月九日午前十二時，乘自行車而行於大廣場之右圈，被警官查覺後，遂按道路取締規章第一條第二十七項科罰金票五毛

又大連市浪速町七十二番地沙永鈞，年二十一歲，原籍山東省登州府牟平縣，於五月九日午前十二時零分，乘自行車而繞聞大廣場之右圈，警官查覺後遂按道路取締規章第一條第二十七項科罰金票五毛

又大連市大龍街十三番地慶源棧劉鶴齡，年二十二歲，原籍直隸省永平縣，於五月九日午前十二時，乘自行車而繞於大廣場之右圈，查覺後，遂按道路取締規章第一條第一條第二十七項科罰金票五毛

又大連市監部通八十三番地楊步雲，年四十五歲，原籍山東省萊州府掖縣，於五月九日午前十一時三十四分，乘自行車而繞大廣場之右圈，被警官查覺後遂按道路取締規章第一條第二十七項科罰金票五毛

誘拐民婦落法網
賣女爲娼從中騙去巨欵

大連市奧町七十二番地於中華棧投宿之于振堂，年二十七歲，於五月十日，爲誘拐謀利，被大連警署所獲，調查結果，該係原籍芝罘，與馬張氏相識，固誑之云，大連實天下第一好地，搖錢樹甚多，直是路旁金滾，張氏信之，遂同長女大鳳，年十四歲，於本月六日，買棹來連，投宿於中華棧，查該女懷中曾無一文，至次日，與長女大鳳相商，令入娼妓，操皮肉生涯，女無知許之，至八日被小崗子宏濟街第四十號娼寮萬玉亭以小洋五百元買作妓女，更欺張氏目不識丁，僞造文契，謂以五十圓起於娼窰，彼竟騙取四百五十圓云

兩通信社合併

本埠帝國通信社並商業通信社今爲商業通信上迅速并與華方交易上多大便宜計，故兩社合併，以期達到目的而便通信，于月之十日商業通信社井口陸造氏並帝通岩元氏于午前特來本報社行兩社合併拜訪禮云

報時塔除幕式
本月十五日舉行

大連市報時塔之除幕式，擬定於五月十五日午前十時舉行，屆時出席祝賀，朗讀祝詞者，有滿鐵社長，大連民政署長，大連市長，警務之長局及大連華商兩公議會長云

赴呂視察之 江省學校長
歸途將來本埠

黑龍江省立師範中學農學校長等十二名，爲赴日本內地視察，于齊々哈爾清水領事斡旋之叶，已于九日經長春，十日到奉天，由安奉線東上，旅行日程共定一個月，團長爲劉師範學校長，聞將路經神戶首途來連視察訖，再乘車回齊云

經濟

日本政府支出 銀行救濟金七億
今後財界益形圓活矣

ミヲン 九一リヲ六〇

台灣銀行本店休業，在各地之支店亦相繼休業，日本之有力數銀行因受此種影響，亦行臨時休業，財界遂起不安，日本政府爲謀安定財界以穩人心計，乃行公布支拂猶豫令，限制存欵者請領存金，同時並爲救濟台灣銀行及他銀行事，召集臨時議會，附議由日本銀行貸與台灣銀行二億圓，其他各銀行貸與五億圓，合計共七億圓，回收定以十年爲期，倘至期有回收不能之損失時，由日本政府擔負賠償之法律案，於四月八日通過貴衆兩院可決，即日經天皇裁可，依法公布矣，於此則曾休業之台灣銀行各地之支店，自九日起一齊開始交易，照常辦理業務，支付猶豫令至五月十二日即滿，自十三日起撤廢，關東州與滿鐵附屬地亦均同於此日取消，所有存欵者隨意領取，出稍附以制限，從此則日本財界自必能較前倍呈活況，事業殷賑，物價將爲昂騰，即滿洲之財界亦自必益能潤澤，前途殊抱樂觀云

四月票據交換狀況

大連組合銀行票據交換所之四月中之票據交換數，爲財界發生恐慌時休業，五月二十八日起至二十七日間，題自二十二日起開始照常營業，惟只限制午前一回等，因交換數爲之減，四月之金票據按數合計一萬九千三百十枚，金額六千七十萬八千九百八十三圓九十五錢，比前月之枚數減五千四百七十八枚，金額減二千九百三十五萬一千六百三十五圓八十八錢，更與前年同期相比，枚數減二千三百六枚，金額減四百八十二萬二千二百九十三圓八十一錢，銀票據合計六千四百六十七枚，金額三千九百八十五萬五千九百十一圓五十三錢，此前月之枚數金額均減，更與前年同月相比，枚數減少，金額爲之增加云

玻璃一再落價

比利時玻璃工場還因商業凋敝，路滯滯故，刻下生產能力只有全部份八成程度，雖維營業，然最近爲價格下落，需要緩漫，以致玻璃賣行頗不活潑，入工場亦因而休業二三家，即各組合員一再下價

滙兌行市

銀塊及爲替(十日到)

倫敦銀塊	二六片一六分一
同 先物	二五片八分七
紐育銀塊	五六仙八分一
英米電信	四弗八五仙六分三
米日電信(百圓)	四七弗一六分九
米支電信(百圓)	六三弗一六分一

▲上海外國爲替相場 電信爲替出來値表(十日着)

倫敦(兩)	二志六片二分一
日本(百圓)	七七兩八分一

▲上海金票交易所(寄付)

標金	三七五兩一夕

▲倫敦相向爲替場 電信爲替銀行賣(十日着)

伯林	二〇金馬克五〇
巴里	一二四法〇二
ブラツセル	三四ベルガス九五

大連臨時難民救濟會樂捐者芳名
（山東同鄉會代收）

王義山捐銀二元 德茂盛捐洋壹元 德聚成捐洋壹元 永聚福捐洋壹元 德昌號捐洋壹元 丁培芝捐洋五角 陳世升捐洋二元 賈永茂捐洋壹元 三合興支店捐洋五元 恒興成捐洋二元 義順福捐洋二元 忠和盛捐洋壹元 和盛永捐洋三元 同盛和支店捐洋二元 利順園捐洋壹元六角 福興東捐洋三元 同興居捐洋二元 三合魚店支店捐洋五元 德記商店捐洋二元 呂維欽捐洋壹圓 德順福捐錢壹圓 義盛園捐洋壹圓 同祥茂捐洋壹圓 德興樓捐洋五圓 孫元深捐洋四角 李慶雲捐洋四角 福茂永捐洋壹圓 新盛棧捐洋壹圓 大成號捐金一圓 泰捐洋五圓 三義興捐洋壹圓 德元居捐洋拾圓 順興德捐洋壹圓 蔡思傑捐洋四角 馬宜理捐洋四角 新學成捐洋二角 劉道勤捐洋二角 洋二圓 啓發堂捐洋壹圓 五松圓 劉福增捐洋一圓 榮春齋捐

以上共 小洋壹百〇八圓八角 金票壹圓 大洋一圓

累計 小洋五萬〇參百七拾四圓六角九分 鈔票九千六百拾二圓 大洋參千八百拾圓

（東公議會代收）

大連華商代理店聯合會捐洋四百元 煙臺公和隆捐洋五元 龍口同生東捐洋五元 上海同利號捐洋二元 虎血崖恒順長捐洋五元 蓋平玉順福記煤廠捐洋五元 天津永泰棧捐洋二元 遼陽永增和捐洋一元 靄化郭樹芬捐洋一元 郭霖捐洋一元 郭同一捐洋一元 郭敬德捐洋一元 郭義甫捐洋一元 郭蘭玉捐洋一元 郭貞一捐洋一元 無棣張文坤捐洋一元 張有成捐洋一元 張有會捐洋一元 灤河謝法倘捐洋一元

（以下山東同鄉會代收）

續前旅順華商公議會及紳商等募元 義順德捐洋二元 無名氏捐洋一元 順和永捐洋五元 雙盛東捐洋四角 福瑞盛捐洋五元 永順祥捐洋三元 義聚成捐洋一元 積明齋捐洋五元 同聚盛捐洋二元 復順棧捐洋一元 永春堂捐洋三元 鄭長敬捐洋六角 穆日泰捐洋一元 耿玉山捐洋一元五角 信盛永捐金一元五毛 萬源號捐金一元 義順和捐金一元 孫中華捐大洋貳圓 源順隆捐洋五元 李長順捐洋二元 同春昶捐洋一元 德順義捐洋五元 成順木舖捐洋二元 東興木舖捐洋二元 宏順盛捐洋二元 廣雲棧捐洋一元 于長合捐洋四角 朱長元捐洋四角 冷秀林捐洋一元 地岱捐洋一元 王有金捐洋四角 德順成捐洋二元 玉盛號捐洋一元 劉元晨捐洋二角 李長發捐洋二角 東興棧捐洋五圓

關東廳管內 普蘭店驛側 公成甆業工場出兌廣告

本工場專造缸罈粗磁碗大小各種爲正宗，於上年正月募安資本小洋兩萬元整，正式試辦，匠人精巧，製品優良，批發價值公道，尙得厚利顧客，鋪張稍大，又兼股東身資薄弱，無力增資，而且意見分岐，欲圖脫者而不得，別無他法，祗有全盤出兌一門，此種生意係恐慕實業洋大資本家不悉門徑，倘若早悉，定無吾儕捷足先登矣，現正在開工製造燒煉中，如有接兌者，請至本工場實地參觀視察，以便接洽詳細訪問，方知言之不謬也，恐未週知，特此聲明，若不內行，甘願義務指導一切，如能備用舊有工人監督，情甘服務，此啓，內有買到建築預地三十三畝

盤詰處 大連市吉野町一八番地 電話六四七八番 汪鴻閣

普蘭店 公成甆業工場 代表人 關汪 謹啓

聲明接兌機械廣告

者東關街三十四番地福來製米所此次歇業，該所主人王錫九將該所製米機械全部兌與鄙人王永明名下，當時言明嗣後該機械歸接兌者隨意處理，與王錫九毫無關係，因此鄙人特以接兌之機械在淺間町五番地經營永興德號製米商，恐未週知，特此佈達

大連淺間町五番地 永興德主人 王永明啓事

龍飛自動車公司
開業大減價一星期
自四月初六日起至十二日止
舊市內 金四角
星個浦 老虎灘 金一元二角
電話五〇六五番

介紹名醫來連

奉省于子麟先生自少於私塾熟讀醫書，玩味岐黃，曾受名師之指導，富有實地經驗，對於時令瘟疫傷寒婦科雜症異難危急諸症，特有偏長，復經中國官署考試畢業，並曾優等成績證書以備參考，一節早著於各埠，該君自去歲應聘於金州志義成藥房以來，終日就診之人絡繹不絕，車水馬龍，大有迎接不暇之勢，我連埠人士凡病者不計其數，凡久病不愈百藥不効者，一經于君之手，無不手到病除，故遠近早有知之矣，今該君因公來連，敝等特具挽留施旗幾時，以益連埠人士，凡病苦多年百醫不効者，請至浪速町三盛堂對門中法藥房診治，無不着手成春，早得全愈之幸，恐未週知，特此佈告，以爲病者諸賢切勿失此良機會也

介紹人 童鑑泉 邵振聲 曹振甫 邵鼎三 高紹周 張式毅 旅國顏 張香圃

上海大戲院
三星戲院舊址 日夜開映
五月十號起
社會警世佳片 富人之女 連映五天
導演 張在川 主演 宣景琳
下期預告 俠義片 同室操戈

遂意包治
大連西崗戲園西街路東 還生堂大藥房 眼科新法
本堂發賣中外名藥，應治男女小兒。內科新久異症，積年病根，嬰兒雜症。外科癰疽瘡背，乳癰疔毒，瘰癧鼠瘡痔瘡。一切惡瘡，洗割取毒，醫療器械，速急根治。
花柳科救生論
小便破皮，下疳腫爛，治不得法，必致引起魚口便毒，橫痃，腎腫，淋濁毒。流毒於內，而楊梅而痔瘡，四肢筋骨疼痛，久而爛頸爛喉，流毒染妻，絕嗣，深可痛恨。本堂破他巧網漁利之法門。○忠告患者，採本堂藥，請留藥樣，以防攻瑣，驗藥爲憑。當日保効，定日出根，給証明書，永保不犯。早晚隨時根治一切，不悞公事。
困苦艱難 我不取利 吾求揚名 言不欺騙

唐堯增 救生棵藥
出根 淋病藥 無上新品 花柳科是的藥 行世揚名
一瓶小洋四元 外埠金票四元包郵到 大洋六元 外埠郵票七元全 以上各症 信通好保 空信不回 痔瘡惡毒 一切根治

新到名醫數位
專賣眞藥特別減價
內診出診脈理不取分文
大連西崗榮市東入門前 呼出電話六七一七
文界編老舖 德記全棧大藥房開幕廣告
主人 康道沉

袁製痛瘋骨痛露
功能去風化濕舒筋活血
主治 骨節痠痛 肩背腰痛 渾身酸楚 四肢瘋癱 寒濕凝筋 半身不遂
每瓶大洋六角

袁製解毒止痛露
功能清血解毒止痛生肌
主治 惡毒瘡瘍 婦女毒瘡 口鼻潰爛 小便破腫 梅毒串骨 無名毒瘡
每瓶大洋七角
謹防假冒務請認明金鷄商標
總發行所上海西新橋止濟華堂藥房
分銷處 大連 宏濟街德興藥房 監部通華泰藥房 千代田町衛生藥房 奧町華西藥房
營口 東二道街德發長號 東大街華權東號 太平康里街義順成號
各埠藥房均有分售函購亦可

新新時計眼鏡飾品公司

本公司由總行新到大宗金銀手表懷表式樣新奇連埠前所未見黑白鋼手表懷表機器堅固永遠保用現下時及春季各界一律脫舊換新歐美新到鐘表及美國流行科學眼鏡最宜各界使用以酬惠顧諸君特舉大減價二十一天各貨一概照碼九扣如蒙惠顧外加優美贈品如此良機請勿錯過特此佈告

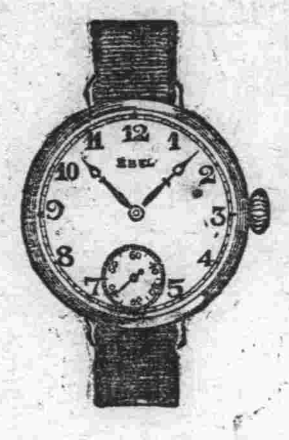

春季大減價照碼打九扣

大連市浪速町
新新時計眼鏡公司
電話四三九六番

多年不癒腸胃病症無上妙藥服之立效

愛腑

年久胃腸病

快以愛腑藥救治之

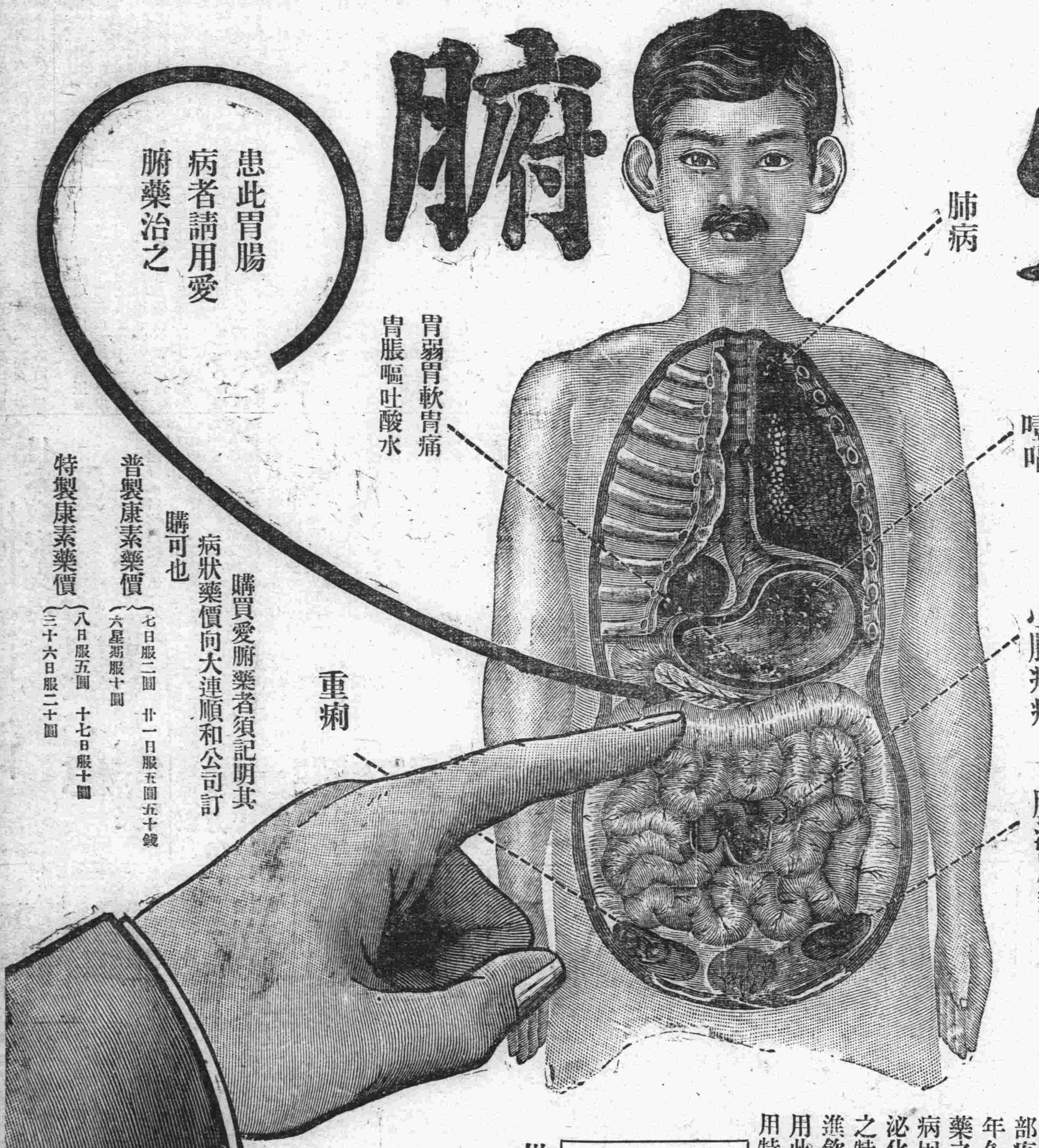

患此胃腸病者請用愛腑藥治之

久病不癒之腸胃症難症也亦人不易得見之病初起時雖不覺甚苦久之能使腸胃之機能漸為衰弱轉成沈疴即腸內生垢血液變膿終則成為噎膈轉食即胃癌結核潰瘍等危症矣謹將病源列后

一得此病者類皆不思飲食膨悶脹飽時欲作嘔胃口疼痛或瀉肚或走動粘液腸痛而多處恭腸中時而作響雖日食山珍玉筵身體反見瘦弱衰若保養不良則神敗無力面色更形枯槁此係由肺經而起故障熟咳嗽出盜汗出入氣皆覺不暢因少飲以酒或食不易消化之物立即腹瀉肚痛患以上諸症者每每不介其意殊不知由此便可轉成噎膈轉食等不治之症本公司以慈心渡世故不惜重資悉心製成此藥專治腸胃各病大有起死回生之功回天之力患病諸君連服此藥無不藥到病除誠濟世之慈航也再者有因腸胃病而轉發肺症者連取本公司加料特製之康素藥期之定能保好除根此藥對於肺症發燒咳嗽咯痰及一切胸部疼痛等症素稱為無上妙藥也

年久之胃腸病其他服用胃病藥止痢藥決不見功效惟腸胃良藥之「愛腑」對於腸胃病實為一最適切之良藥統治胃腸炎症病因附於腸胃內壁部分者之炎症使粘膜強壯減少粘液之分泌化合硫化水素於大腸特生硫化蒼鉛制止下痢有鎮靜痛苦之特效故而羅胃腸病如何內服此藥愛腑藥能使胃腸健全思進飲食血色既良於營養之吸收合度而體量乃能漸使加重服用此藥於不知不覺之中自能回復其健康無論如何重症經服用特製之愛腑藥一個月份者必能得有滿足之大效果

購買愛腑藥者須記明其病狀藥價向大連順和公司訂購可也

普製康素藥價（七日服二圓 廿一日服五圓五十錢 六星期服十圓）

特製康素藥價（八日服五圓 十七日服十圓 三十六日服二十圓）

下列諸症非用愛腑不能奏効

急性腸炎 慢性腸炎 大腸炎 腸癆 腸潰瘍 下痢 性盲腸炎及腹膜炎 急性胃炎 慢性胃炎 胃擴張 下垂症 胃酸過多症 胃液缺乏之症 神經性胃弱 慢性胃弱 胃潰瘍 胃癌（加料一種專治） 初期肺癆 肺癆 肋膜炎等病 服用更有神効 請購服試之

批發處 大連市山縣通九十一番地（電車站北） 電話七六〇八 振替大連六三五七番 **順和公司**

代售處

大連浪速町 日本賣藥會社 撫順東五條 福田藥房
大連監部通 東瀛大藥房 千金寨東街 德泰興藥房
大連監部通 華泰大藥房 奉天小西關 廣濟堂藥房
大連西崗子 同德藥房 奉天小西關 井上誠昌堂
金州南大街 德記藥房 奉天四平街 大德生藥房
普蘭店平安 德順藥房 鐵嶺西門裡 義和堂藥房
瓦房店鐵西 德記藥房 長春北門外 中西大藥房
營口永世街 東瀛藥房 長春頭道溝 西澤藥房
營口二道街 中西藥房 哈爾濱道外 長壽堂藥房
鞍山赤城町 濤上藥舖 哈爾濱道外 泰華西藥行
遼陽佟家街 安達藥房 吉林新開街 森泰號藥房
遼陽西大街 義和堂藥房 齊齊哈爾城 稻野富山堂

藥價（郵費每盒一角）

愛腑 三日半服七十五錢、七日服一圓五十錢、十五日服三圓、四十日服七圓 加料特製十日服五圓、二十一日服十圓、三十三日服十五圓、七十日服三十圓